時事新報

THE CHINA TIMES
NO. 162, SHANTUNG ROAD, SHANGHAI

保證戒煙原箇

夏新公司……十餘元之……保王道良……藥亦中止……

上海橋南首老垃圾洪德里夏新公司 並附雪垢丹 每瓶大洋二元 樣袋大洋三角

時事新報

中華民國三年三月七日（舊曆二月十一日）星期六 第二千二百二十九號 共四張 售洋二分六厘

館設上海英租界望平街一百六十二號門牌 電報簡碼六六六九〇 電話號碼一七八六六

本館現定於陽歷三月二十號爲止 舊式郵票無論已蓋及未蓋中華民國字樣者一概不收 特此聲明

商務印書館緊要廣告

請看靖江警務長張鑫劣跡之佈告

張鑫逆首爾心太毒濫用私人無惡不作初借烟賭在外搜索後即無事搭抬串詐盛姓飯店詐詐二百女子藍金硬敲一月之中私贓滿足得洋千餘未滿慾壑現有一事心更時踰三更無法可作出洋念餘方肯鬆搏庭上之日正月……三百金高姓表綰其銀角途遇婦人勸其手鐲金王姓菸無洋可索賣去一女始放出獄零星敲詐罰洋入案……惡毒北外朱姓與鄰口角鑫派警員誘朱至局即押拘留苦勝監獄剝其皮袍卸其馬褂緊銬其手并繳其……十六張鑫出口罵洋三百盜賊行爲擄人勒贖知事明達審訊明白勸交弘人藉詞推託謂經裁革不在本局出此佈告遍入耳目哀紳薄園反遭窘辱藉端羅害索洋……三百朱賭未遂移禍張羣閣邑之人誰不咒罵欲寢爾皮欲食爾肉如謂張鑫並不敲詐爾之私人何不捉獲捆送縣署即請發落嗚呼張鑫爾難安樂天網恢恢自有報復上憲開知拘爾進獄永遠監禁例不准贖卽逃法網天誅甚速父母則姻定當痛哭有此逆子不如絕族 靖江闔邑各界公民敬告

教育部審定 上海中華書局發行

初等小學

新制修身	十二冊	每冊折售三分
新制國文	十二冊	每冊折售五分
新制算術	十二冊	每冊折售五分
新制手工	四冊	每冊折售二角
新制毛筆畫	三冊	第一二冊折售一角 第三冊一角半
新制鉛筆畫	三冊	第一二冊 第三冊 折售一角 二角
新制體操	一冊	折售一角五分

秋季始業用

高等小學

新制修身	九冊	每冊折售三分
新制國文	九冊	每冊折售五分
新制算術	九冊	每冊折售四分
新制歷史	九冊	每冊折售四分
新制地理	九冊	每冊折售四分
新制理科	九冊	每冊折售四分
新制毛筆畫	三冊	一二冊折售一角半 三冊二角
新制商業	六冊	每冊折售七分
新制農業	六冊	每冊折售七分
新制英文	三冊	第一二冊折售二角 第三冊三角

五折發售

新制教科書十大特色

一 每年三學期分編三冊每學期一冊於用書者甚便。
二 時令教材均遵新章配合。科目程度悉依部頒課程表支配。
三 內容精審程度適合前後銜接各科聯絡。
四 闡揚孔道以保存固有之國粹。
五 採道德及實利主義以期切於實用。
六 詳述國恥及租借割讓地以重國家觀念。
七 教授書於教授方法參考材料無不詳備。
八 除去學期試驗以陽歷推算每年授課四十星期各書課數以此分配。
九 補助教育各書概照定價五折。
十 各書均經教育部審定。

上海棋盤街 商務印書館發行所

說部叢書

●預約祇此四日 期滿不再展限 敬告諸君 幸速購取

希有之廉價

通惠旅社興記聲明

本旅社招待張浩霖業於陰歷二月初三日停歇倘有欠人人欠或假本社名義與各戶往來銀款均與本旅社無涉恐未週知特此聲明 本旅社啓

介紹女醫

女醫生陳沈麗生先生乃蘇州天師莊婦孺醫院美醫生卜明慧先生之弟子指授精詳經驗宏富今懸壺滬上用登報章以告求醫者○醫寓北四川路橫浜橋崇福南里二百十八號 明二梅 顧聰生 同啓

游藝小志

葛凝人著 內容分酒籌擲戲棋幻術游戲奇妙撥奇烹八大類大小法幾及百種奧妙神奇慮爲不錄內容豐富獨闢新理 水彩封面陶情悅性如六才水滸滑稽酒籌各種酒令擲戰之奇趣橫生三國象棋之興味濃烈發天驚娘魔術之奇各門均詳細圖 ……奇妙類法術之神游戲類試之尤堪捧腹至若木牛流馬之研究活動椅木犬守門尤爲空前絕後之奇 解准四月十五號出版定價四角先售預約券減售二角出版日止發行處上海北山西路德安里十一弄游報館

中國通商銀行謹白

本銀行招集匯及押款凡有放存銀兩或半年長年存款一切交易無不周妥克己並自備高大洋樓一所貯存貨物均可寄棧並可押用銀兩棧租格外公道特此佈告

人壽醫藥室主人餘年氏告白

改良生髮膠 專治男女血枯髮稀病後產後……每瓶二元五角以上兩種……每料六瓶二元……分又製……各埠大藥房均有經售惟人心不古恒仿假冒……賜顧者切記此製人壽醫藥……證明餘年氏小像三色印仿單方是的真 總發行所上海盆湯弄大街即山西路二百念五號門牌

本館告白刊例

長行三行起碼第一日每行大洋三角五分第二日至第七日每行大洋二角第八日以後每行大洋一角八分●論前加倍兩行起碼新聞中縫加半●短行五十字起碼第一日每字大洋五釐第二日至第七日每字大洋三釐第八日以後每字大洋二厘五毫多則以十字遞加

本館定報章程

預訂全年連郵費九元●半年五元●一個月九角●日本全年九元●西洋全年十六元●如由民局寄洋其寄費須由定報者自付

最新發見之獨立的中國教育制度

○一以歐洲心理學所發明最深之新理及中國聖人一秉精神及實驗二者之制度○十古不磨之學爲根本制度 因欲創此一種之教育制度故吾等設一新學校于北京此校不日開課○中國必須自一近世之中國制度以發達其完全之國力者○中國決不能以……

中國士女如以爲中國教育議一書經嚴幾道先生譯出現登於庸言報本年第三第四兩號及四月號分期出版該書詳論融合東西教育之術得未曾有如諸君將姓名住址并該報價（每卷大洋三角）寄北京順治門外……請協助本校之事者……數之時間及財力以模仿外國之教育而置本國情形及需要於不顧者……或爲贊助人或爲教員或送其子女入校或襄理其餘一切所能爲之事……諸君詳論融合東西教育之術……本校之特點

音樂心理學使無論中西音樂均可爲教育之具也

雅言第四期

社論 論約法●論政制抗議●我國於改組議會之立法論●現今之政制觀●論中國文字之美●論中國近時之紛議●與學科之關係●總統制與內閣制

論說 英國近時之勢力之實質

學錄 日本哲學 謝无量 倫理學 陳啓彤 釋干支

紀事 國內紀事 國外紀事

名賢遺著 書卷集 逃禪子詩集

文選 康逆 劉申叔 白虎通義 原流考 說難論 文學書

詩選 詞選 詩鐘 叢談若干種

每冊售大洋二角全年廿四冊六元半年三元二角郵費二分半 預定

雅言雜誌社●分銷 本埠外埠中華書局及各大書坊

總發行所上海威海衞路三十五號半

空函訂報恕不作復

新編圖書彙報

本館新編第三十期圖書彙報 現已出版 凡近年新出之各種書籍 均已分門別類 詳細載入 如欲索閱 請爲函索 當即寄奉 不取分文

郵票購書 章程亦詳載彙報 閱者請注意

商務印書館廣告

小說月報第四卷第九號出版

本號月報短篇五篇（一）倫理小說慘景 西洋名著譯之能令人油然有孝（二）焚書 牢騷鬱勃爲才人吐氣（三）幸而免 詭譎可喜（四）新市聲 醒財迷可以喚（五）齊王氏外傳 記清乾隆末年二齊寡婦弄兵事及離奇變幻煞有奇趣文筆尤淵雅可喜 長篇兩種 筆記兩種 皆極出色 小說叢考及圍棋譜 仍接續登載 十期十一期均已排印即日續出

商務印書館小說月報社啓

小學作文入門初集

本書以童年筆墨供兒童觀摩爲主義故所選皆各小學作文之極純粹而得真面目者文中引用故事典詳爲註解章法脈絡詳爲批評務令讀者一覽瞭然與常但講起承轉合者大有霄壤之別誠初學研究國文之寶筏也

秦同培評選 定價三角

小學教師必攜

小學教師之職務最爲繁瑣我國向無專書統合小學教育各方法言之殊爲缺憾是編共分四類（一）管理概要（二）教授概要（三）訓練概要（四）對於管教上各方法採取最新之學說敘述簡要均切實用小學教師須知尤足以起責任之觀念得此不啻獲一南針之助末附小學教育法

定價五角 商務印書館發行

司法部直轄 中華高等監獄學校招二年級插班生

有志仕途者速至 上海滬甯車站西北浙江路華興路二號報名欲閱詳章函索即寄

江蘇商辦南京第一蘇州第二電話局佈告

本局於本年三月一日改歸商辦以前一切賬目均歸江蘇省行政公署清理嗣後各裝戶應繳各費自本年三月一日起均歸本商局派員持據收取至於設備應如何改良章程應如何更改均當從速次第進行佈告左右以副衆望而便交通特此奉聞 總理管祥麟敬白

有志考縣知事諸君鑒

茲以縣知事考試在邇論文中若涉及政體及財政國及各官制則以上各書最適於徵引國際公法尤爲簡明易於省憶所費甚廉而效用甚大如蒙訂購請匯款十二元二角四 上海愛文義路新巡捕房東面五十九號本社 上海○文明書局○均有代售惟零售價值較昂向本社購買全套者稍有區別寄費在內

敬啓者本社譯印書籍六種 平民政治定價一元 國際公法二元○由書三元○民主政治二元○財政淵鑑六元○比較行政法一元八角○合計二十元零四角 特格外減折六種全購連郵費在內收 民友社啓

漢冶萍公司股東公鑒

本公司現有重要事件應開股東大會公決定於三月七號即舊曆二月十一日下午一時假上海四川路一百二十號中國青年會開股東大會務祈屆期惠臨公同議決並請於會期前五日各持股票息單或息股憑單到本公司事務所驗取入場券至盼 漢冶萍董事會啓

●中華民國三年三月七日（即甲寅年二月十一日）（星期六）第二千二百二十九號●

（中國郵政總局特准掛號立券之郵件）

（明治四十二年二月念八第三種郵認可物）

中華民國三年三月七日（即甲寅年二月十一日）（星期六）第二千二百二十九號

教育部審定商務印書館單級教科書批

初等小學校 單級修身教科書 甲編第一第四乙編第一第四各冊 教授書 甲編第一第四合冊乙編第一第四合冊 國文教科書教授書 各第一冊 編纂均甚合法修身教授書條理尤為明晰作法亦極切要 各書間有一二可酌之處尚屬小疵改正後送部覆核準作單級初等小學校用書 單級教授要項 一冊書雖簡略而 甚切實用 其中 尤多經驗之言 准作單級初等小學校教員參考用書 算術教科書及教授書 各一冊已悉此審 教材教法均合單級教授之用准予審定 作為初等小學第一學年第一學期學生及教習用書三年元月二十八日

五折出售

單級修身教科書 甲乙編各九冊 洋裝每冊定價八分 華裝每冊定價五分 單級修身教授書 甲乙編各六冊 洋裝每冊一角六分

單級國文教科書 十二冊 洋裝每冊定價一角二分 華裝每冊定價八分 單級國文教授書 十二冊 洋裝每冊二角

單級算術教科書 十二冊 洋裝每冊定價一角 華裝每冊定價六分 單級算術教授書 十二冊 洋裝每冊二角

單級教授要項 一冊 定價八分 單級教授談 一冊 定價一角

時事彙報第三號已出版

譯件

上海會審衙門制度（續）

▲譯日文上海週報

第三節 訴訟手續及會審方法

會審衙門各國會審官接收訴狀後即向被告華人發傳票中國正會審官則必對於該國會審官通知發送傳票之意並請會審官於傳票上簽印簽印後始得傳喚被告向例會審衙門案件依收受次序定期審判故有被告雖已傳喚而會審期尚未決定者惟傳喚後被告如有確實保人得請求保釋其保釋方法由保人提出保單於會審衙門檢察員即以送該國會審官求其承諾該國會審官乃命原告或其辯護士調查該保人是否確實其確實也該國會審官即於保單上簽印並於檢察員之英文函上記認諾之旨與保單同返送於檢察員然後被告可得保釋靜待會審其不確實也該國會審官即不於保單上簽印更令被告另覓確實保人若原被告希圖潛逃又無確實保人或有特別理由則往往不許保釋羈押於留置所以待會審日期之至起訴後被告有希圖潛逃之形跡或有特別理由或三次傳提不應者會審衙門得發拘票拘攝之被告如有確實之保證亦可照上例保釋否則羈押於留置所以待會審日期惟拘票當由首席領事及該國領事又會審官簽印并由租界捕房協同拘捕

普通案之會審期由檢察員依訴狀先後決定之惟因各國民事案之多寡遲速不一如英德：本民事案件多者普通訴狀提出後往往二三個月或五六個月方定第一次會審期（其有被告住址不明不能傳提或拘攝者不在此例）若慮被告遁走得先拘案待留其關於特別理由之案該國會審官與會審衙門當局者協商之後亦可參酌情形不依順序提前審判之會審期日既定由檢察員以英文通知該國會審官並原告辯護士（無辯護士通知本人）中國正會審官以漢文通知該國會審官其會審期日如無窒礙即開廷行第一次會審簡單案件一二次會審即可判決複雜案件至少三次或四五次甚有會審六七次者蓋民事案件原被兩造主張各異而有相當理由期欲爭勝於法庭故使原告而為日本人者（例如關係事件亦往往以證人及其他之關係開審至四五次）往往會審期已定而由辯護士或兩造以相當理由或以種種情形申請延期遂致審理之延遲有出於意外者會審衙門之主張亦唯無正當理由方不准其延期蓋慮於會審衙門制度之實況有不得不然者存焉也光復以後關於傳提拘攝保釋會審期日等已漸次一一改良（未完）

要件

商人通例（續）

第四章 商號

第十六條 商人得以其姓名或其他字樣為商號

第十七條 公司之商號應各視其種類分別標明無限公司兩合公司股分有限公司股分兩合公司字樣

第十八條 凡非照公司辦法不得於商號中用公司或類似公司之字樣

雖承受公司之營業而並不照公司方法續辦者亦同

違背前項之規定者處以五元以上五十元以下之罰金

第十九條 同一城鎮鄉內他人既註冊之商號不得仿用以營同一之商業

添設支店時若支店之城鎮鄉內現有他人已經註冊之商號其營業及商號均與自己本店相同者該支店之商號須照本店之商號附添字樣以示區別

第二十條 業經註冊之商號如有他人冒用或以類似之商號為不正之競爭者該號商人得呈請禁止其使用並得請求損害賠償

凡在同一城鎮鄉內以同一營業而用他人已註冊之商號者亦推定為不正當之競爭

第二十一條 凡轉讓商號非為轉讓之註冊不得以之對抗第三者

第二十二條 商號與營業一併轉讓而當事者彼此並無特約時則轉讓人在十年之間不得於同一城鎮鄉內為同一之營業

如定有不為同一營業之特約者其特約之範圍關於區域不得過本縣管轄區關於期限不得過二十年逾此範圍其特約無效

第二十三條 商人僅轉讓其營業者於同業競爭之禁止準用前條之規定

第二十四條 業經註冊之商號如有變更或廢止時應隨時呈報該管官廳註冊

第二十五條 商號變更或廢止而原註冊之商人並不呈報註冊得由利害關係人呈請該管官廳註銷

該管官廳受前項之呈報時應先催告原註冊人酌定期限俾得陳述異議若期限內並無異議其註冊即應銷去

第五章 商業賬簿

第二十六條 商人應備置賬簿將日常交易及凡關於財產出入之各種事項逐一明晰記載但其日用款項僅記其每月之總數

零賣商得分現金賒賣兩種按日記其總數

第二十七條 商人於開始營業及公司於設立註冊時又每屆結賬時均應造具動產不動產債權債務其餘財產目錄及貸借對照表記載於特設之帳簿

前項之動產不動產債權及其餘財產於造具目錄時應附記現時之價格

時價高於原價時須記其原價價格不明者則記其估計之價其不能索取之債權應剔除之

第二十八條 凡商人之商業帳簿及與營業有關係之書信應留存十年前項之期間自商業帳簿終結之日起算

第六章 商業使用人及商業學徒

第二十九條 凡從屬於商業主人以助其營業者謂之商業使用人

第三十條 凡商業使用人分為三種如左

一 經理人

二 夥友

三 勞務者

第三十一條 凡經理人由商業主人選任使於營業所專理其商業

第三十二條 凡關於營業上之事務無論涉訟與否經理人有代商業主人辦理之權限

第三十三條 凡商業主人所加於經理人代理權之限制不得對抗不知情之第三者

第三十四條 凡經理人署名時應於自己姓名上標明某商號經理人字樣

第三十五條 凡經理人之代理權不因商業主人死亡而消滅但委任契約終結時不在此限

第三十六條 凡經理人不得私自使用他人代自己執行職務

第三十七條 凡經理人之選任及其代理權之消滅均由商業主人於十五日內向該營業所該管官廳呈報註冊

第三十八條 凡經理人非得商業主人之允許不得為自己或他人經營商業並不得為公司之無限責任股東

違背前項之規定除照第十五條第五十二條辦理外其為自己營業者商業主人得視為為自己而為者

前項商業主人之權利自覺察之日一月以內或自事成之日一年以內不行使之即行消滅

第三十九條 凡商業主人與經理人之法律關係除本條例規定外以契約定之

第四十條 夥友由商業主人或經理人選用使為商業上之某事項

第四十一條 夥友於其所受委任之事項有辦理之權限

第四十二條 凡夥友於所受委任行為而署名時應加以某商號夥友字樣以便與經理人有別

第四十三條 第三十六條第三十九條之規定夥友準用之

第四十四條 勞務者依商業主人或經理人所與訂之雇傭契約服商業上之勞務

第四十五條 勞務者無代理為商業上行為之權但以特定行為委任時得由商業主人或經理人表示之

第四十六條 勞務者於所受委任行為而署名時應加以某商號某人字樣以便與經理人及夥友有別

第四十七條 勞務者應服勞務之範圍若未約定時從其地方之習慣

第四十八條 勞務者應受之報酬準用前條之規定

第四十九條 勞務者之雇傭期間如為不確定者彼此各得俟至年終解約惟須豫先聲明

第五十條 商業主人對於商業使用人遇有左列各款得隨時解約經理人對于夥友及勞務者亦同

一 商業使用人違背自己所受之委任時

二 商業使用人為不正之行為時

三 有不得已之事故時

第五十一條 商業使用人對于商業主人遇有左列各款得隨時解約夥友勞務者對于經理人亦同

一 商業主人不給相當之報酬時

二 商業主人為不正之行為時

三 有不得已之事故時

第五十二條 依前三條之規定而解約惟對於將來有效力若解約之原因出於當事者一面之過失其對手人得請求損害賠償（未完）

小說

家庭小說

珠圓玉潤（七十三）

（鐵影）

到了明天早晨紅日射窗那明珠早已起身他推開窗來向花園中一望只見園中的花迎風帶露宛如向着他微笑點頭招着他下樓的樣子這時他梳掠已畢便急急下樓到了園中却似萬花都來迎接他一般那明珠也披枝拂葉好似這許多花都是他的朋友見着有仆倒在地下的他便扶了起來見着有壓傷的他又趕緊給他醫治真個是萬分憐惜園丁在旁邊瞧着說道姑娘讓我們來罷姑娘太辛苦了明珠道不妨我喜歡弄這花草便不覺得辛苦這時明珠正走到一個紅葉林中忽見有一個亭亭倩影在眼前一閃連忙進去瞧時原來是美玉一手握着一本裝訂極美麗極精緻的小本子書在那裏一頭走一頭讀也是愛着那朝來爽氣和那天然景色在這裏閑步明珠便走上前去道美玉姊姊你起身得好早啊怎麼一個人就在這裏散步這一本又是什麼書呢美玉笑着說道本來要過來瞧妹妹還恐妹妹沒有起來不好驚動得所以攜着一本歌集到這裏散步明珠道原來是本歌集我最愛的是天然的歌聲比了歌集的歌還要好美玉道原是原是這時兩人手挽手兒十分親密宛同自己的姊妹一般繞過紅葉林是一帶小溪楊柳幾株中襯出個碧欄的畫橋只聽得橋下溪水淙淙真似天然的音樂兩位姑娘不覺在這裏徘徊了好多時候

參茸珠朮海狗腎汁壯陽廣嗣金丹

本發行所竭誠[illegible]人參血片鹿茸虎筋海狗腎汁等品先將老年陽痿少年精竭之人一一試驗無不回天再造乃於出而問世[illegible]之名譽關係甚大不得不慎重至再也此丹專治老年陽痿少年陰虛以及精竅不固見色流精未交先洩或交不久[illegible]面不堅洩而不射或少年誤犯手淫或後天戕伐太過以致腰酸腿軟耳目昏眩神思恍惚等症服之壯陽暖腎固精補陰益命門之真火[illegible]

立愈遺精金剛百鍊丸

凡有遺精●必購鍊雲藥房●金剛百鍊丸●家藏祕傳奇方●咸稱天下無雙●如患夢遺滑精●經服立時安康

精者人身之精華也精關不固則[illegible]

拔毛藥出現
香港總發行所駿雲氏啓

專電

●此間法文日報載南甯稍息·法國龍州領事劉比西爾以都督之子·將炸彈輸與越南革命黨·指爲現行犯·將起重大交涉·

●汪大燮有任平政院長消息·楊士琦將長交通·

●昨日(四日)政治會議開會·討論司法計畫諮詢案·地方歲出標準案·第一案付審查·第二案多數通過·

●幣制局簡章·已由梁任公草定·其職掌(一)監督全國造幣廠·(二)監督中國銀行及國民銀行發幣事宜(三)監督整理各省官銀錢號·(四)籌辦其他關於幣制事宜·總裁下有副總裁·評議員·鈔幣處長副長·圜法處長副長·秘書等處員·

●官中得報商城左近之匪·多已潰散·商城無電局·交通不便·王占元擬留拱衛軍在商城·搜擊潰匪·除已派赴光山之搜擊隊外·餘悉開往潢川·王司令部亦移往商城·東日雙河又到匪二千餘·光山獲犯供稱謀截信陽·刼子彈·翌日探明匪竄柳林·僅百餘人·已由胡司令派軍擊散·其雙河到匪二千餘一說·聞係前日剿匪之軍·在後追擊·鄉民誤認爲匪·以致訛傳云云·

以上北京專電

●趙秉鈞屍身·已由法國醫生·詳細檢查·毫無遇毒形迹·

天津專電

●陸都督現聘英國工師來省·研究引山水入城建造自來水之法·

南甯專電

●省有動產中之福安小輪·有人私售於鎮海魚停局朱姓·得價四千二百元·現在李成記廠修理　馮都督韓省長·會令交涉局澈查·

●省農會·今日下午二時·在胡家花園開談話會·展期八號開成立會·

●徐州東行浦信路線·土方工竣·已設輕便鐵道運石路三十餘英里·

●江甯左知事爲驗契事·編出白話告示挨戶散給·故日內持契赴驗·頗形踴躍(參觀要聞欄)

●駐防龍潭之楊軍·有兵士某·由鎮江乘火車至龍潭下車·因車站員索車票吵鬧·該兵回營後·率兵士百餘人·將車站毀壞·司員亦負重傷·馮都督已派員·至龍潭調查·

●徐實業司長·請任羅運經爲科長·省長已照准·

●豆商請運大豆三十萬石·由海州出口·內務馬司長批駁未准·以維民食·

●省長派委巴拿馬賽會江蘇出品協會調查員丁人·分赴各屬勸導出品·今日在事務所·先開談話會·即日出發·

●韓省長通電各縣准高等廳電開各監獄囚糧·萬難一日停滯·請先飭各縣照舊動撥後·再補領欵憑單等語·查審計分處定章·必須俟每月概算審查簽據手續完備以後·始准領欵·惟囚糧爲計授要需·勢難久待·又不能不變通辦理·希將該縣三月分囚糧·先行發給·仍俟概算核定後補算領據·以符定章·其餘無論何項放欵·不得援以爲例云·

以上南京專電

●約法會議議員蔣尊簋辭職後·屈省長已定明日(八日)重行選舉·被選舉人·仍係邵章汪有齡二人·

●內務司長孫世偉·聞在京請假·不日回浙·

●浙路代表黃賜笙君等·今日赴滬往京·

以上杭州專電

●水警餉項·尚有四萬餘元·水警取銷在卽·故盧廳長電省照撥·

蘇州專電

●揚州商界軍界感情頗好·有人捏控軍官·商界多爲之洗刷·

揚州專電

命令

四日大總統令　茲制定覲見條例公布之此令

茲制定製璽特許條例公布之此令

特派李經羲爲約法會議議員資格審定會會長此令

任命李經羲蔡鍔姚震余棨昌董鴻禕饒漢祥胡詒穀朱深黃德章爲約法會議議員資格審定會會員此令

任命熊希齡籌辦全國煤油礦事宜此令

內務總長朱啓鈐呈據直隸民政長轉據天津警察廳長楊以德呈請任命張奎元爲消防督察長應照准此令

內務總長朱啓鈐呈據代理江西民政長戚揚轉據省城警察廳長關恩棨呈請任命王襄爲秘書張毓芳吳右銘盛家良王棣棠爲科長申保楨張棨完歐亞陳其達爲署長韓振山張世永爲勤務督察長周洪升爲消防督察長應照准此令

馬得江給於八等文虎章此令

秉代陸軍總長周自齊呈請將克復鳳台出力之高振善授爲陸軍步兵上校李傳業史俊玉馬聯芬李卿鄉均授爲陸軍步兵中校呂鶴林授爲陸軍步兵少校並加陸軍步兵中校銜何振揚馬泗杜曹玉貴楊克穎王尙林張萬祥劉鶴章湯鴻源王蘭芳顧守緯高自德李守德鄭玉珠倪本榮馬奪魁孔繁義高恆玉范壽煌陳德山常泰然常鳳鳴郭尙淸蘇開華李懷興闞統貫馬祥斌朱元章宋長慶韓承順楊鳳山丁存寬李培德李錦寶倪金鏞喬仲符均授爲陸軍步兵少校張運卿蔡景棠均授爲陸軍砲兵少校陸軍砲兵上尉邵士坡加陸軍砲兵少校銜魏錫三陳鳳雲曹士英均授爲陸軍步兵上尉並加陸軍步兵少校銜王春林霍玉李秀彥孫煥臣呂懷志孟昭德趙紹瑞林瑞林梁炳紳竇吉臣張學會朱保昌李振國盧中山張德勝王錫朋張文遠時孟林戎鴻志孫世槐傅全海柴得功周如居郭得標劉立山董世傑茅金寬劉長順王金冊張奎元郭得勝張廣志朱效先陳萬泰郭本善黃長勝趙金福王東海傅纖正楊振林朱純林劉振庭高子垣張子彥於振屏謝鴻義方書山翟榮錫萬得勝田陛爵姜振鐵楊連山趙永祿甯嘉成王文元曹玉珍呂松泉王雲山邱保細倪朝臣楊以祥孫得山鄭仲魁均授爲陸軍騎兵上尉孫美劍王傳顯趙登瀛任步財吳連登劉克棟張策方均授爲陸軍砲兵上尉張世昌馬秀山均授爲陸軍步兵中尉並加陸軍步兵上尉銜張榮福授爲陸軍砲兵中尉並加陸軍砲兵上尉銜劉玉山黃自修李升源李在滋侯占元張福德朱鳳彥王蘭榮馮紹春陳壘林李寶焜宮萬淸馬聯基闞淸波陳得祥楊保邦儲士奇楊連青趙錫寬楊榮燮李鴻昌侯其信華濟章張玉潔均授爲陸軍步兵中尉應照准此令

秉代陸軍總長周自齊呈請授鄭巨川爲陸軍步兵上校彭開運譚禮秩爲陸軍步兵少校胡得權爲陸軍騎兵少校楊國輪李金山秦標升葉鳳翔朱應奎田春芳有陸軍步兵上尉楊高成蘇春布樊兆康張鳳鑾劉占奎李樹蕃陳金龍陳金愷左鴻瑛爲陸軍騎兵上尉嚴春山爲陸軍砲兵上尉應照准此令

特約路透電

●五號北京電·蒙兵現復進逼張家口·庫倫旹以軍械子彈接濟之·

●白狼現率匪黨三千名·駐距京漢路線七十里之寨方·(譯音)尙有某心腹·率匪黨四千名·駐屯三十英里之內·糧食頗足·皆由各處封來者·

●今日趙秉鈞出殯·袁總統派代表數員赴津執紼·趙之養子·現年十七·將來京·與袁公子同受教育·

●英文北京日報載稱·飛行隊之雙葉飛艇數艘·將於三月十二號由京飛至保定·

●袁克定·曾於前年墮馬·受傷斷其左邊之肢·至今尙有一股麻木·當日跌後·卽請美醫診治·美醫謂·惡血凝結·當爲鋸骨·其父已允·而其母堅不許·故美醫僅稍奏刀圭·爲除凝血·雖未去盡·然其大體固未損也·

●今回項城故里·由巴榮君·發起軍學文學心理學社·何學云·

●北京商警二界議爲趙秉鈞建祠立像·

●聞徐世昌已抵天津·

●旅京燕秦蘇鄂湘同鄉聯名上書袁總統·極言美孚公司開採油礦合同之失當·堅請政府須與美孚公司·均分出資·俾華人數得以相埒·管理權得以平等·上書者非反對以礦權許與外人·惟以爲中國土地權無論如何必須保全云·

●五號東京電·日皇召見山本首相及德川公爵·與政局無關·

●六號東京電·衆議院議長大岡君·已簡爲文部大臣·文部大臣奧田君·已簡爲司法大臣·

●六號雲南府電·東川府因禁種鶯粟·發生變端·苗民相與爲亂·毀大銅礦一所·當道已派軍兩團前往鎮壓·

公電

●天津朱督贊成浙朱督留高等審檢廳電　杭州朱都督南昌李都督鑒·擬留高等審檢兩廳以爲上訴機關·二公並具特識·良深欽佩·寶極表同情·已電姜公查照矣·家寶冬印·

●司法部爲蔡元康應仍速赴蘇任電　朱都督屈民政長鑒·有電悉·蔡暫留浙本無不可·惟繼任楊蔭杭現已令卽來蘇·未便再令留蘇·該廳長任缺重要·若因此久懸·似非兩得之道·以楊在蘇時·整理司法事宜·頗資得力·此次調任·本部實已審酌再三·所有浙廳裁併手續·該廳長諒能繼續舉辦·以竟前功·仍希轉促蔡元康迅速上任·司法部支印·

時評一

得十二白狼以歸

國語·穆王將征犬戎·祭公謀父諫·不聽·王乃出師·僅得四白狼四白鹿以歸·史家蓋以狼鹿之數·譏其無功也·英文楚報則謂官軍此次剿狼之捷·確獲白狼零匪十二人·使卽以零匪代表白狼·恰好三倍於穆王所獲之數·而少四白鹿·若以一鹿抵兩狼·則無功猶與國語所言等也·

旅行之佳伴其惟三砲台乎

三砲台香烟係英國倫敦威爾司名廠所製每包裝十支或二十支每罐五十支欲購者請向環球各處上等售烟家購取可也

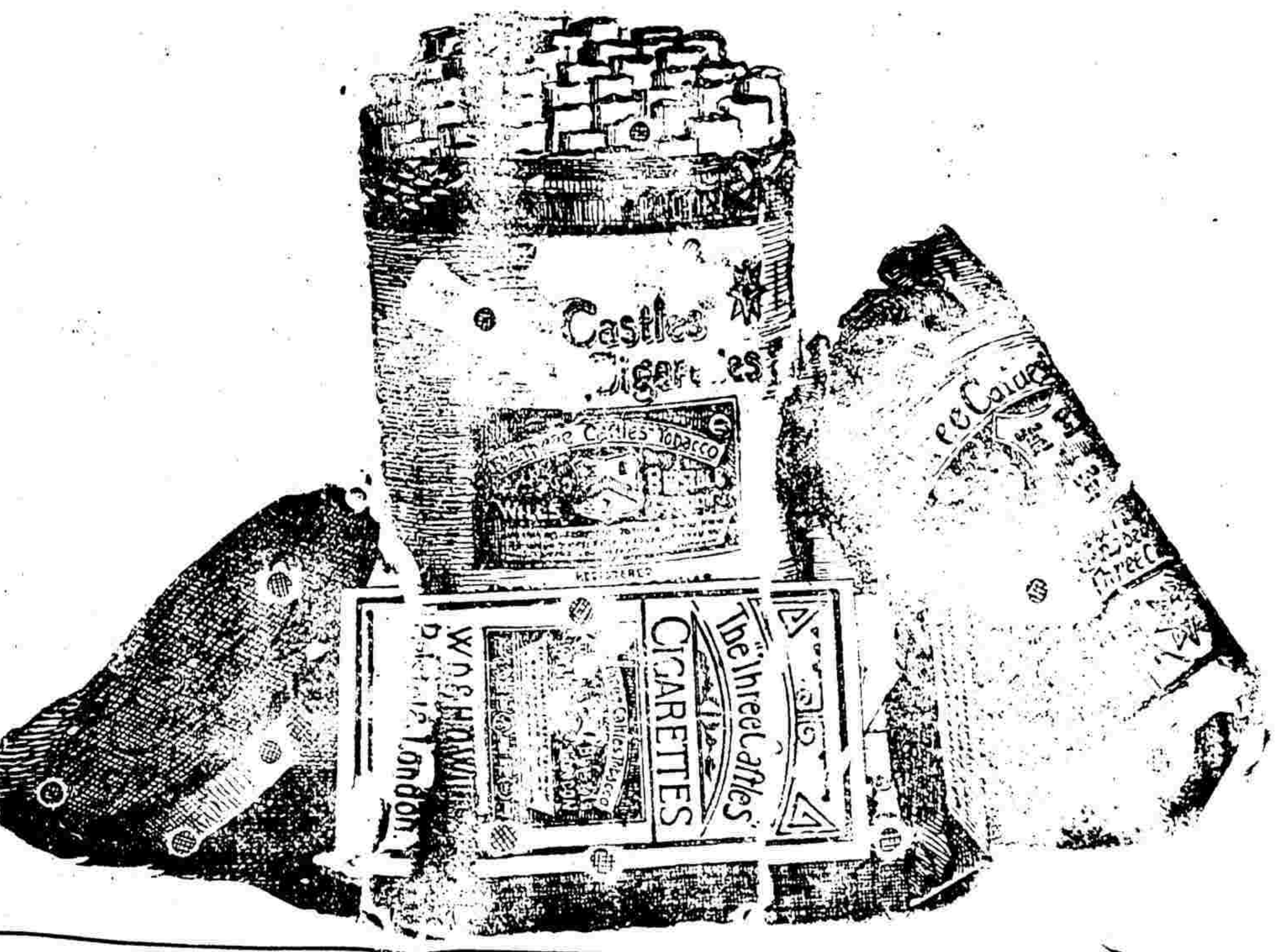

愛看新劇者注意

民鳴社大擴充

本社新劇承蒙社會歡迎同人等不勝欣幸惟法界地太偏僻款舞台又復房屋湫隘殊不足以娛來賓茲特遷至英租界大新街中舞台原址地居中央交通便利且座位舒敞聲浪洞達並新添佈景編排好戲一俟開幕有期再行登報通告凡愛觀本社新劇者盍注意焉

陸軍部一等軍醫正醫學士張修爵君
西醫學士唐乃安君
鑒定

（功用說）

人之生也由父精母血而已父以精足而能種子母以血充而能育子及父母之精血遺傳於吾身而吾身亦卽以此精血爲畢生之作用且以吾身之精血再遺傳於吾子孫而家業以興宗祧以盛種族亦以強蓋矣精血之關係於吾人也如此可不寶貴乎惟人生既以精血爲作用則經營謀慮動作云爲無處不勞其精血卽無事不耗其精血雖極寶貴而卒不能保其固有之充足况消磨斵喪於無形者往往尤居多數於是精血虧損百病叢生身體失其健康嗣續因而缺乏卽或以此精血造成小兒而其胎元先弱尚何強種之足云凡此實爲人生之憾事惟有乞靈於藥物則庶可挽回所惜藥品雖多欲求精血兼補確有奇功者現世界尚少發明本藥房有鑒於此求得英美名醫最經驗之兩大秘方叅究融洽費數年之苦心成一種之良劑名曰強種精血丸BLOOD BUILDER夫精與血分則爲二合則爲一其在人身如水之與汽往復相生何庸區別不知聚則爲精散則爲血男以精爲本女尤以血爲主向之製是者未能執兩用中此其弊也今製此丸意任男女服之各得補助而復其精血充足之常以却病延齡者不[illegible]陽廣嗣推至老幼之衰弱者亦皆得精滿神完血增氣長若更男女同服則水火相資陰陽交泰熊夢之占操券可獲所生小兒發育更異常暢遂功用如此吾知不歷年所此丸必當普行全球而我神州黃種既躋乎漸與歐美爭強矣願予不佞爲嘗試之效能主治另詳仿單

價格
大瓶價洋一元二角半　每打洋十二元
小瓶價洋七角半　每打洋七元二角
批發價目格外從廉

上海光華煤油有限公司

本公司組織以來進行方法日就完備茲因臨時總理李復春君另有他圖無暇兼顧宣告辭職同人堅挽留未遂爰開議事會公決推舉李曙東君接辦並公推李伯行君爲總董嗣後各界來往函電以及與本公司接洽等事均請駕臨泗涇路六號總事務所直接茲將本公司各埠招股處列後以便入股諸君時接洽特此聲明招股處外灘通商銀行北京路浙江銀行四馬路永慶里口中華儲蓄銀行寧波商會瑞康莊紹興同泰莊復裕莊本公司發起同人啓

正金銀行告白

[illegible]本行資本金洋四千八百萬元公積金洋一千八百[illegible]萬元本行設在東京橫濱分行設在英京倫敦法國里昂美國紐約舊金山爪哇印度孟買大阪神戶長崎以及中國上海漢口北京天津大連旅順牛莊遼陽奉天鐵嶺長春哈爾濱安東香港等名都大邑均有交通商辦匯兌行一切交易無不竭誠應接素蒙中國商辦道如存欠逐日往來賬二厘定期如一年期或六個月期或三個月期其官息均隨時面議定其餘匯票匯現等款格外克己倘蒙[illegible]請至本行面議可也

請用沈製生髮膠鏡面散

新國民氣象一新

中華新建民國大興新學紳商男女同此慶祝[illegible]欲求面如冠玉髮光可鑑者請用本埠新[illegible]沈製鏡面散生髮膠[illegible]

譯電

三月五日北京電鹽務處長張弧仍未視事。且宣言政府若無實行其與丹恩所訂改革鹽稅策之確證。則將辭職云云各省都督仍干涉鹽政。阻撓改革。據張弧之言以爲此實中央政府不知扱頓之故 譯字林西報

聞自周學熙抵京後幣制借款進行甚速。蓋五國團及中政府。皆信任之也

袁總統於總統府中特設債務處。任周學熙爲處長

直督一職俟朱家寶辭現在應行解決各問題議妥後即擬裁撤。

財政部新聘之稅關顧問。日本人三名不日即赴各省實地調查。

政府謂三閱月後。各省租稅。可照常征收。將來並舉行內國借款一次即可自立不專仰給於外國云

官軍於三月二日敗白匪於劉嶺(譯音)匪即向西奔竄。

康有爲決意不赴北京。將僑居日本

上海商會反對近日宣布之商人條例。謂與中國商情多所枘鑿。並提出應行修改之處 以上譯德文報電

北京報今日登載華德與白雷爾二醫生之證書。謂趙秉鈞於二月二十七日以心經患病。日益加劇因以致死云二醫生皆曾爲趙治療者也

據英文京報載稱人民畏官軍甚於白匪。故有樂於縱亂者以匪尚能守法。而官軍則否也 譯文匯報電

傳聞袁總統擬任汪大燮爲駐英公使。以代劉玉麟前曾聞王揖唐有任英使消息後以徐世昌不日抵京任要職而徐復欲王爲之襄助故不令外出改任汪爲駐英公使而以王爲將來之內務總長。

聞袁總統將於北京爲趙秉鈞建設專祠。以爲紀念而表其生時之勞績趙之神主不日抵京將由總統祭奠。並擬移趙之家屬來京云

傳聞不日將測量淮水一帶據云測量事宜非三月不能竣工且測量未畢以前不能興工開浚故詹美生及美工程師二人已抵皖預備一切 以上譯北京日報

徵收官獎勵各條例之解釋

駐京記者援廬

自督徵經徵分徵官解款足額獎勵條例及額外增加獎勵條例公布以來各省以條文之間頗費解釋。並與舊時財政部所頒各項法令章程每相衝突。紛紛行文致部詰問該部開會籌議解釋之法後。當由參事某君擬具解釋八條。送請周總長核定茲將原文錄之如左

一解款足額獎勵條例及額外增加獎勵條例 爲各省督徵經徵分徵官而設顧名思義督徵官爲監督徵收機關。經徵分徵官。則爲徵收機關。前清徵收丁糧舊例督撫藩司道府均爲督催官州縣爲經徵官是其例也 查國稅廳籌備處章程第十條規定國稅廳籌備處處長爲徵收命令官徵收局局長爲征收官徵收命令官。即督徵官也而遵奉民國二年十二月二十三日大總統令民政長有督催之責。亦爲督徵官。各省縣知事及徵收局長。爲經徵官。徵收分局長爲分徵官。但依解款足額獎勵條例第一條報解京部之規定。及額外增加獎勵條例第一條徵收報解之規定。該項徵收分局必向以分局長名義直接有解款或解省之款者方適用本條例若定之獎勵若各縣分設總櫃及徵收局所設分卡分口徵收稅款。仍由經徵官完全負責者。其所用員司即不得以分徵官論。該項員司著有勞績自應由該經徵官於所得獎勵金內自行酌提酬給不得援引本條例另請獎勵又額外增加獎勵條例對於一般之經徵分徵官。均適用之。而解款足額獎勵條例則因第一條有報解京部之規定對於經徵分徵官不能無所限制蓋督徵官報解京部之款固由各經徵官分徵官集合而成然京部但知某省解款若干。決不能知所解款內有某經徵官之款若干某分徵官之款若干自屬無從給獎。即令該督徵官於解款時隨文聲敘而各經徵官分徵官徵收稅款報解到省時省庫即籠統存儲該督徵官亦未必於起解之時指明提取某經徵官某分徵官之款即或指明提解而各經徵官分徵官同一徵收同一解省該督徵官以之報解京部。則有獎勵以之用作本省政費。則無獎勵。亦屬近於偏枯。故解款足額獎勵條例規定經徵分徵官之獎勵必如直隸樂亭縣之徵解海稅多倫縣之徵解落地雜稅木稅等類以地方行政官徵收稅款。向係直接報解京部者。方適用之。其經徵官收稅解省而由該省督徵官報解京部者。不在此例。此應行解釋者一也

二解款足額獎勵條例第一條 額外增加獎勵條例第一條 均規定鹽關兩稅不給獎勵但關有海關常關及海關兼管常關之別海關及其兼管之常關。自不適用本條例獎勵之規定。內地常關與海關情形不同。即不在限制之列。查內地常關有由中央特派監督者有由各省國稅廳派員管理者各省派員管理之常關。無直接報解京部之款自毋庸給予獎勵其特派監督各常關雖有直接報解京部之款但該監督本係中央直接專官所徵常稅又係本應解部之款。報解如額。僅足稱職。亦毋庸給予獎勵。如於額定正稅盈餘外。再有盈餘。則不論中央特派監督或各省派員均准依照額外增加獎勵條例。給予獎勵。其他中央直轄徵收機關額外增加亦得比照給獎。此應行解釋者二也

王璟芳調查記

▲上海稅關之調查

考察財政專員王璟芳君。所有山東青島調查情形已紀前報茲又得其調查上海稅關大略之報告錄如左

我國財政以關稅收入爲大宗現既行抵上海所有調查事宜應先從江海關入手茲姑將該關織組公費員額及征收之利弊等項爲調查之所得者。開列於左

(一)組織 該關組織分內班外班兩種以執行其職務如稅務司副稅務司華幫辦洋幫辦供事文案錄事等列爲內班。總巡估價員驗貨手扦子手等列爲外班。

(二)員額 該關及其所轄各關之人員分洋員華員兩種洋員自總稅務司起統計各屬共三百十四員。華員自幫辦起計幫辦四十五員供事無定額現共有六百十四員。從前華員充當供事者多幫辦者少自唐公紹儀奏設稅務處後前總稅務司赫德欲見好於唐以現造冊處丁幫辦爲唐之同學乃提充代理副稅司並由供事中提升。幫辦者不少。由是華員之勢力稍張。然當時赫德雖提升華員而一面仍推廣洋員之額。以該關無論何項洋員出缺必須洋員補充與華員無與此皆當時赫德規定之辦法也

(三)公費 該關華洋各員所得之酬報。大致有薪水公費住宅費養老費數種。此數種內住宅費一項凡稅務司洋幫辦間或有之以外各項數目亦未能一律質而言之洋員之權利必優勝於華員之權利也試各舉其所得如左

(甲)稅務司之所得 (一)薪水 稅務司之薪水自八百兩起至一千五百兩止目前支領一千五百兩者共四員美英德法各居其一(二)公費 此項所得名曰額外公費其數目亦有等差駐居上海之稅司月支四百兩其餘月支二百兩 (三)住宅費 稅務司住居房屋本有公宅惟因一時人多不敷居住另由公家月給一十兩以供賃屋之費(四)養老費 稅務司如在職七年願按照第七年全年之薪額多支一年此即名曰養老費

(乙)洋幫辦之所得 (一)薪水 洋幫辦分五等十班。薪水多寡不同其等別最高者爲超等最低者爲四等 四等內爲一百二十五兩與一百五十兩二級三等內爲一百七十五兩 與二百兩二級二等內爲二百五十兩與三百兩二級頭等內爲三百五十兩與四百兩 二級超等內爲四百五十兩與五百兩二級由超等升副稅務司者則月給六百兩 (二)住宅費 洋幫辦如因公宅內一時人多不敷居住亦應由公家另給住宅費月五十兩與稅務司所享之權利同 (三)養老費 洋幫辦如在職七年亦得按照第七年薪額多支一年與稅務司所享之權利同

(丙)華幫辦之所得 (一)薪水 華幫辦亦分五等十班。最高者爲超等最低者爲四等其各等之月薪 四等內爲一百兩與一百二十兩二級三等內爲一百四十兩與一百六十兩二級二等內 爲一百八十兩與二百兩二級頭等內爲二百二十五兩與二百五十兩 二級超等內爲三百兩三百五十兩二級現造冊處丁幫辦由超等代理副稅務司加給五十兩 以上同一幫辦名目不過有華洋之分而各等月薪之數目竟不能一律洋員之占優勝也如是(二)養老費 華幫辦如在職七年得按照第七年分薪額多支一年其名似與洋幫辦所享之權利同而其實華幫辦之薪額與洋幫辦不相若究不得謂華幫辦之權利與洋幫辦處於平等之地位也

漢冶萍事件訪聞錄

漢冶萍借款事業已大布惟將貨作價一節西報指出癥結殊堪注目本報記者特就公司中訪問承公司條分縷晰爲記者詳言特撮錄如左

一此次借款。實未將貨價束縛。借款合同。規定貨價時其條文之意係稱礦砂或生鐵之作價。隨時按照日本製鐵廠中當時他處買貨之售出價。作爲標準。而於合同之後並且加一附條云所謂他處售出價作爲標準當按時値之價而與售價相合者爲準若特別購得廉價之貨漢冶萍公司無必須認爲標準之義務。如上云云則此次合同並無束縛貨價使必賤售之弊

二定貨另有從前之合同。實有束縛若干年之效力。但與此次合同無涉。查從前訂定貨價其合同載明以五年爲滿年滿時另照時値作價再訂合同蓋全不作價。則不能訂合同定價期限過久。又恐時値漲落相懸也。至五六年前漢冶萍又與美國訂售貨合同則以十五年爲期訂明每礦砂一噸就江邊交貨作價美金元一元半每生鐵一噸就江邊交貨作價美金元十三元日本知之乃要求公司必須仿照辦理。且言日與公司有借款之關係交誼與美不同祇可加惠不應反使向隅於是改訂合同與美合同同時起訖。此另一種定貨合同之束縛十年左右之內不能變動須俟期滿後乃可實行本屆借款合同不受束縛之權利

三公司與日人訂定之售貨合同亦非片面之束縛在日本亦有受公司束縛之處蓋合同言日本如在中國境內購買同類之貨必須商明漢冶萍辦理以故前此德人在山東萊州境內金陵鎭地方發現鐵礦即向日人商買礦砂日人以漢冶萍合同之故不能自由另買

四照現定貨價外論謂與歐洲高下懸殊此未審市面之談也。漢冶萍即在漢口江邊兌貨即如礦砂作價三元。一應花銷。至入日本製鐵廠時。已費至七元左右。歐洲西班牙礦砂出年至千餘萬噸入英國時價已甚高然在西班牙鐵山作價亦與漢冶萍略相彷彿至如生鐵一項以我國漢陽鐵之價售之美國印度且有跌價爭銷之事故今日之貨價謂必與市面不符安心賤售。亦殊非事實。

以上四端皆據公司中人見告記者非鐵業中人無由知其眞相惟以其言之成理欣然錄之以實吾報以質留心此事之人當必有能辨其究竟者

要聞彙錄

●審計處將改事後監督制

審計處章程原定事前監督制。但各機關多後呈報困難情形章程辦以與其有名無實。何若正式修正擬改爲事後監督制。以求實際

●鼓浪嶼交涉案再誌

廈門鼓浪嶼前因印捕干涉華人沿路賣物致啟爭端華人有死者印捕亦有傷者外人因此乃取消吾國會審公廨讞員所有釀成交涉等情早誌本報茲悉外交部以鼓浪嶼會審員之係於一千九百十二年援照上海成例而設置者。不能經由外人取消爲拒絕代謀之計近日已用正式公文向駐京某公使等聲明不能承認該讞員之開除。並要求一切華員應有權仍須交還目下此事正在交涉中尚未悉如何結果也

●前清慶王之潛勢力

前清慶親王。現潛居天津養晦處僅近與民國當道。常有信往來。對於民國建設之政亦時條舉呈備採擇。附有一般前清失勢官僚。無門可進。咸往求該親王薦舉。得一八行入京求必獲優缺因現代任國務總理。亦係該親王之至戚。故一般鑽門子求八行者。日益加多門廷如市。歷觀亡國親王之勢力無如此者亦亡國中之怪象也

時事新報 諧鐸 新聞 滑稽 不

謹防蠹動之警告

今何時乎非發榮滋長之春令乎春者蠢也萬物蠢動也蟄虫振啓勾萌畢達人身蠱毒亦即乘時而發惟梅毒一症爲尤甚往往一經毒發甚至容缺體者有之然則欲哲保身之君子當此爲物蠢動之時可不及時而預防乎凡骨患楊梅結毒下疳橫痃魚口便毒及一切瘡瘍之症雖求一時痊愈而餘毒未盡者易感春氣而發動此無他緣各種瘡瘍均有毒質凝滯……

●狼禍叢談　（念一續）

▲法報一月來白匪紀　本埠法文報載前月二十五日六安訪員通信紀述白狼一月來在皖鄂汴三省騷擾情形甚詳起於正月二十六日白狼之闖入六安終於二月二十五日白狼之退歸商城其文係日記體茲錄之如左

正月二十六日白狼入六安全城四分之三盡燬於火當日風力頗猛火勢其熾是役也六安人民無家可歸者不下二三萬人財產喪失殆盡者爲數亦多

二十七日白匪退出六安仍向河南方面進發匪類均操南陽府土音是晚止於蘇家浦就人民索食併搶掠附近鄉莊

二十八日晨匪衆渡河（記者按在六安縣境者係淠河爲淮河之支流）秩序大亂騎兵徒涉步兵浮筏而渡羣向西南方面進發集於武陟山之北計分五大隊並列而進騎兵在前擁護傷匪作前導秩序井然時有小隊匪類由鄉導引往鄰近村市搶掠惟大隊仍緩緩而進態度甚爲閒暇派往搶掠之盜匪往往傷害人口槍械馬匹金銀衣服寶物均在攜取之列綜計白匪共有三千五百人至四千人之數而負荷贓品之輜重隊至少居其半數騎者約八百人肩負快槍均係英國式若輩每人大約可荷彈藥六十筒至一百筒此外有砲六尊匪類尚無擄婦女爲質者以上爲盜匪組織之大概情形由此觀之騷擾六安之白匪爲數僅二千人耳

二十九日白匪離山向北而進夜宿於河口縣（譯音）之顧田集（譯音）河口縣在皖汴交界處

三十日晨白匪猝遇湖北軍隊不得已而東向佔據離河口縣城二十五里之地方蟄伏數日自三十日後此間未得白匪確實消息者數日或云已有兵八千往勦白匪遠遠包圍擬俟白匪出而一鼓殲之然白匪不果出官兵一半仍回六安乃忽聞白匪復出現於屠山（譯音）鎮被焚此二月五日事也

二月初六日白匪二次往攻霍山（譯音）該處有防軍五百人劇戰良久彈盡而退

初七日大雪白匪佔據霍山馬統領以二千人圍之霍山東之朱城（譯音）亦由柏統領率兵三千人防守白匪乃焚掠衙署越山而向英山進發所過盜匪搶之於先官軍掠之於後誠浩劫也

十一日白匪因懼湖北兵乃退戰於騎渡沙（譯音）計白狼三日中已跋涉三百里官軍死者四百人傷者無算白匪乃入鄂省之羅田縣或云白匪因遙聞砲聲故未敢入英山云

自十一日迄十七日白匪佔據羅田縣十八日六安偵探報告白匪已由皖鄂汴三省交界處金家閘渡河重佔河口於是白匪復入皖省矣

二十二日六安得河南官軍報告謂白匪已至姚家集併求援助

二十三日河南兵與白狼遇三戰三北同時聞有援隊至駐紮姚家集或謂係張勛所遣亦未可知

二十四日偵探偵悉白匪在金家閘附近

二十五日晨得末次消息河南兵與白匪戰於商城附近大敗

白狼將重佔商城　馬統領已邀追金家閘該通信員紀述止於此據本館最近消息白匪已由商城越京漢鐵道而西竄矣

▲羅山匪患之別報　大陸報二月二十七日羅山函云此間於前日得光州電稱白匪自光州一帶突圍西竄將過羅山請預爲防範云人民聞之惶駭殊甚官軍復命人民終夜勿眠須代兵士守城復命每家各製紙燈羅城人無不手執細竹竿提白紙燈籠洋鐵匠及錫匠等則各製洋鐵油燈追晚間則咸持燈登城光明炫燿共計有燈二千餘盞人民經此苦擾怨聲載道城中所有軍士僅保衛官署而已二十六日於南門獲有形跡可疑者二百餘人供稱乃熊軍長（譯音）之軍隊以誤入歧途迷不得返故至羅山予（通信員自謂）正在作函時

慈禧太后　英國濮來得原著　（甄譯）

第三章　載垣之隱謀（十六）

怡親王聞之憤然作色曰載垣等受先帝顧命撫攝幼主是幼帝未能親裁則攝政之職一日不解且兩宮皇太后未受遺命攝政兼命令攝政者可否之權得不參預政事耶拉曰試觀後效即顧命其心腹拘留三人那拉等起程入宮迎接帝柩三人怏怏從之時城中密布軍隊皆那拉心腹也故三人逃逸之望已絕既至宮那拉即下詔曰上年海疆不靖京師戒嚴總由在事之王大臣等籌畫乖方所致載垣等復不能盡心和議徒誘獲英國使臣以塞己責以致失信於各國淀園被擾我皇考巡幸熱河實聖心萬不得已之苦衷也嗣經總理各國事務衙門王大臣等將各國應辦事宜妥爲經理都城內外安謐如常皇考屢召王大臣議回鑾之旨而載垣端華肅順朋比爲奸總以外國情形反覆力排衆論皇考宵旰焦勞更兼口外嚴寒以致聖體違和竟於本年七月十七日龍馭上賓朕搶地呼天五內如焚追思載垣等從前蒙蔽之罪非朕一人痛恨實天下臣民所痛恨者也朕御極之初即欲重治其罪惟思伊等係顧命之臣故暫行寬免以觀後效孰意八月十一日朕召見載垣等八人因御史董元醇敬陳管見一摺內稱清皇太后暫時權理朝政俟數年後朕能親裁庶務再行歸政（未完）

忽聞街中人聲鼎沸大呼有白匪一千餘人搖旗吶喊進攻城來予聞言大驚亟封是函而投之郵要知後事如何且聽下函分解

▲葛管帶戴罪圖功　皖軍云武衛右軍左路第三營管帶葛維寶此次帶兵防剿因調度無方將所部一營零星分駐致與豫匪卒遇措手不及傷亡兵士數十人軍裝槍械損失甚鉅該管帶實難辭咎前特直陳失利情形經倪都督批令該管帶記大過一次並嚴詞申斥着即戴罪圖功云

▲壽廬間電線被燬　壽州廬州間線電因匪亂被毀前日始由巡線總管于延庚君電請交通部電知安徽民政長轉飭壽縣就近借撥洋二千元爲修理之費聞該知事已在解庫丁地項下如數照撥呈復倪督立案備查

▲九江鎮守使軍情函　九江陳鎮守使來函云逕啟者頃閱貴報館二月廿七日報紙第二張內載鄂兵開赴霍山一則所敘失實本使於二月十六日奉贛督電令派隊入皖進赴太湖堵剿白匪於十九日派令步兵第五團團長張汝霖督率所部兩營由潯出發六團全軍並未出贛境一步該團長雙星勝現在九江乃聞其於前日率未開之兵親自出發且認識者疑其有變幷謂因霍山失守匪踞太湖我軍與戰大敗兩營兵士只贏數十人潛回潯陽等語似此於本軍大譽攸關昨接張團長報告太湖現無匪蹤該軍亦未與匪接仗贛督現已令吳旅長鴻昌督帶勁旅前往太湖張團長所部之軍歸其指揮相機進發幷奉贛督電轉接鄂電白狼股匪被剿潰敗白狼潛逃餘飭令嚴緝潯地頗稱安謐幷無風鶴之驚希即更正免惑人心云

●襄漢鐵路之建議

粵漢鐵路總工程師德人林茂氏現有提議鄂境西北出產豐富擬將該國粵漢鐵路借款內提出若干建造由漢口至襄陽達老河口鐵路一段其沿途出產之稠豐地方俱修建支路一條已將路線繪圖附具說明書呈請交通部核奪矣

●關於周震麟之查辦事件

▲大同公司之股款　湖南大同礦務公司係由黃興發起以周震麟爲總辦原議公商合辦共集股本二百萬金公股商股各居其半先由公家撥給開辦費十萬兩交周震麟領收已委黃俊先至臨武縣香花嶺租定錫礦山地一處再至慈利縣接辦雄黃礦因該礦糾葛未清先行收買雄黃數千石合計該公司除用去開辦費及雄黃價值外尚餘銀六萬兩存放謙泰恆錢店緣該店主陸吉楷（陸詠儀之胞弟）與周震麟交好甚深故餘款暫存該店去歲湘省取消獨立周震麟即已遠颺湯督蒞任後調查該公司存款據陸吉楷報稱周震麟逃亡之時即已全數提出嗣又由黃俊拿案訊究據黃俊供稱除香花嶺租定銀礦押金及慈利收買雄黃價銀係歸伊經手外其餘概不知情旋又由陸吉楷呈出周震麟由日本發來函件承認大同公司所領公款餘銀六萬兩確係歸伊用去並請餘款存放謙泰恆等語湯督閱函後即將此案擱置不向陸氏追繳且俟周震麟拿獲後再行核辦云

▲籌餉總局之房屋　湘省與家井前籌餉總局房屋原係曾私產（曾文正所遺寓第）前年反正時爲周震麟霸佔作爲籌餉總局旋因勸令充作餉捐及國民黨湘支部捐款歸該局管理去歲餉捐停辦該局亦已撤銷遂由周等將房屋售與湘益煤礦公司重新改造現在業主曾廣鑾以大總統有發還私產之令湘省早已執行爰特具呈湯督請求查辦以伸冤抑旋奉批飭警廳查明呈復再行核辦至周震麟專橫不法刻正分別緝拿應俟拿獲後一併嚴究云云

●趙督逝世前之十日記

趙督病終情形已屢誌本報外間各種謠傳亦早爲各界所深悉茲得天津都督府中日記一則所敘十日來趙督病終前後情形甚詳足以證明謠言之毫無根據也錄之以供衆覽

二十日早十點天津得北京電話趙秉鈞兼署民政（是日無病）

二十一日閱命令有多倫縣知事邱廷棨經財政部呈請撤職命令又閱前民政長二十日懸牌有派邱廷棨爲成縣知事趙以此事有違背總統命令當傳內務司周紹昌面詢此事速爲取消民政長牌示隨定次日午刻接印就任（是日無病）

二十二日星期早十點先到劉省長宅第面囑即至行政公署接印同署人員齊集謁見坐談數語云今日爲星期例應休息有事明天再辦隨即回都督府署是晚即有身體不適之意

二十三日下午三點半由都督府赴行政公署索閱會計賬目及飭財政司開總出入清摺是閱是日祇云胃間似刀割之狀痛則頭暈覓藥醫治聞係益守信日人

二十四日三點半到公署查閱公事甚多散值後回寓是晚又覺頭暈不支撲地一次曾服麝香紅靈偏方

二十五日早頭暈甚重曾延中醫開方服藥電話傳知督署及行政公署因病不能到署是日午後有顏君士清往看病狀是日晚七點有德璀林之夫人及韓納根請晚餐僚屬恐病不能去請趙公答以不便辭謝係前數日面訂倘辭謝恐人以托病不去對不住人是晚勉強支持前往歸時已十點仍回公館進門即暈絕倒地經家屬扶救移時始蘇吸烟數口後覺胸胃極熱進犀角少許天未明腹瀉一次發言極暢快

二十六日早八點半到督署傳見汪祕書長諭以撤換司科科長劉宗彝委唐逢認真接收又延請屈永秋軍醫正看病云係肝胃火盛屈去後送來藥水一瓶照方服下又傳見參謀長代表接見法國提督云有病不能接待維時又進犀角水牛小盃又發下手諭傳四廳長下午三點在督署會議由三點會議至六點半散趙向來對於屬官溫和平此次會議不無肝火上炎之態度會議散後即又頭暈臥牀有一小時之久適楊廳長以德往見派人答以擋駕十點乘轎回公館臨行嚴戒僕從不准出門回寓後至十一點半尚有致督署之公函是夜未明頭暈

念七日早六點趙公起床到廁所出恭回房時即覺頭暈進屋即撲倒家人扶救呼喚言不要移動當請趙夫人來看時眼淚鼻涕已流下來又見大便時已氣絕矣維時家人用烟噴救即請屈永秋先生來診云係服犀角太過屈永秋云恐係氣閉復取西藥在鼻間激射不甦屈云無救矣又延利亞藥房李君用藥針激射亦無效時有中醫陳雨人者又開方用參附灌救無效又有洋總巡官陸格司帶來法醫士診視仍無效是早八點陸參謀長副官長楊以德劉清元汪士元顏士清同城文武均來看視病狀總統得電話後連電數次先問氣閉愈否能否說話又問何人診治答以屈永秋迫晚車派王傳宜官醫生同袁豹岑二公子親往看視並無別故當經袁公子親復回電並無別故又專車遣朱家寶君凌福彭君來津看視當即趙公身後事宜親爲料理恐外間傳聞有誤是以停屍三日待人驗視始於第三日即二月一日上午巳時殮殯矣

●籌辦公債所章程

財政部另設舊稅所新稅所各有章程已登報端今該部又於制用局外另設籌辦公債所亦另立專章財政部於全國之支付本其專職部中各司員苟人人各盡其材亦已足供辦事該部於經費萬絀之時紛設此駢枝機關巧藉名目位置私人即如該章程所規定之總辦辦事員書記員等又可借此安排數人矣其章程如下

▲尚有新聞接第三頁

時評二

今之所謂能臣　（一子）

賦稅與教養實有相關之至理善理財者道在休養民力使之有擔任賦稅之能力而已今政府未必盡教養之道而人民之自爲教養者又復蹂躪摧折之以爲快長此以往吾懼民力之終不能勝也政府之財政亦可爲完備無缺矣舊稅既在籌畫之中而新稅又在必行之列猶恐其未也則懸之以獎勵之法比較增加累級以進名位利祿大足動人彼欲求媚於上者何所不用其極即無此法猶未必自甘韜晦況其有歆之於前哉嗚呼此固懷才自效之機會矣

彙報期三　商業錄　精圖說　記　小說　發行
海波藥每瓶洋二元每打洋二十元服法另詳仿單
上海四馬路五洲大藥房啟

中華民國三年三月七日（即甲寅年二月十一日）（星期六）第二千二百二十九號

大舞臺十一日戲

正月十一日日戲頭等正廳三角二等正廳二角三層二樓特別包廂四角

小寶芬　萬盞燈　小寶林　洪小思　趙如泉　小如意　應寶蓮　沈韻秋　李春來　王永利　賈璧雲　蓋俊卿　殷春虎　七歲紅　劉坤華　張雨亭　納紹先　小桂枝　林步青　范少山

烏盆計　武松殺嫂　徐春發　迴荊州　劍峯山　云中鳳　月珠　明　獨虎營　王福連　水關　天　遊　金阿慶　元妙觀

大舞臺十一夜戲

二月十一夜信目注意二等正廳三角三層包廂二角頭等正廳五角特別包廂七角

伍華月　納紹先　殷春虎　應寶蓮　張雨亭　富仙芳　小如意　蓋俊卿　沈韻秋　李春來　七歲紅　王永利　小寶芬　小寶先　納紹雨　張亭　劉春秀　小桂枝　眞璧雲　賈如泉　趙金壽　何金青　林步青

因果報　雙包案　目蓮救母　鳳儀亭　二本　蜡廟　十八扯　李陵碑　頭本　杜十娘

商辦開明公司新舞臺

設在城內九畝地大境路　陰歷二月十一日頭等正廳三角二等正廳二角本舞台開演　每逢禮拜三禮拜六日開演

金占　曹奎青如甫臣　劉漢臣　許奎官　張德祿　王益芳　林樹森　張順來　邱治雲　馮子和　夏月珊　任長海　夏月華　周鳳文　洪壽　王月潤　夏文連　趙文雲　邱治

收楊　再興　元寶　作怪　包公　下陰城　取都　闖嘉興府　女君子　頭本　（殺妻換刀弟兄）

商辦開明公司新舞臺

陰歷二月十一日夜戲頭等正廳六角二等正廳三角

張德麟　李祥森　林樹潤　夏月連　趙文雲　邱治華　夏月　王洪壽　王益芳　曹甫臣　唐靜庵　許奎官　周鳳文　毛韻珂　夏月珊　馮子和　劉漢臣　邱治雲　周鳳文　夏月珊　夏月潤　趙文連　王蕙芬

金錢豹　明末遺恨　誅文　公醜　空城計（斬馬謖）　黑籍冤魂　（失街亭）　頭本　（新洛陽橋）

本舞台電話五百九十五號

醒舞台十一日戲

十一日戲二樓特別包廂五角頭等正廳五角別特廳三等三角三層包廂頭等頭位二角元二枚二等一角

陳福觀　曹玉堂　李錦云　小喜祿　王祥雲　于振廷　張英俊　張雲青　林鬘卿　蓋春來　筱菊笙　趙君玉　小孟七　孟鴻羣　李春利　宋志普　陳永奎　孟君武　王九齡　洪際云　劉永奎　小培　溫　陳順德

花燈觀　全本　楊家將　李陵碑

醒舞臺

二月十一夜戲信目注意特別包廂一元特別正廳八角頭等正廳四角三層頭等三角二等洋二角

丁勝長　宋志普　李錦榮　蓋春來　俊　王祥雲　張雲青　小　許鑫培　趙君玉　林鬘卿　王九齡　李春利　溫小培　于振廷　張英俊　張黑　李吉瑞　劉永奎

▲大回朝　婆　闔畫　春　園　陳永奎　一將　雜求　范連奎　雙珠鳳　空城計　孟鴻茂　落馬　彭永祥　潘大湖　孟鴻羣　水

本舞台電話三千七百零二號

大舞臺

二月十一夜戲二等正廳三角三層包廂二角特別官廳七角

七歲紅　張雨亭　賈璧雲　李春來　小如意　小寶林

日戲◉獨虎營　夜戲▲蚧蜡廟　日戲◉天水關　夜戲▲運救母　日戲▲李陵碑　夜戲◉明月珠　日戲▲杜十娘　夜戲五老聚會　日戲▲蚧蜡廟　夜戲◉回荊州　日戲▲鳳儀亭　夜戲◉獅子樓　日戲▲十八扯

商辦鏡花戲園大減價正廳一角

陰歷二月十一日特請超群超等著名藝員合演特色好戲

秦玉蘭　史亦奎　林芳錦　小鳳彩　趙虎豹　陳鳳貴　潘得仙　陳也勝　陳素秦　胡鳳云　趙桂林　張寶香

龍　虎　鬥　取　旗　馬

二月十一夜戲包廂四角正廳三角二等二角三等一角

林芳錦　陳素云　趙桂標　裘小棠　陳得貴　潘亦勝　史芳奎　林鳳錦　小素彩　陳鳳雲　胡鳳林　張寶仙　陳鳳香

帶玉掛　全本乾隆皇帝遊山東

丹桂第一臺

十一日准演手好戲超等著名藝員一齊登檯

雙菊李 粉菊花 李春來 熊慶雲 張德俊 王瑞雲 王鳳卿 ▲張▲▼ 小小童串 劉壽峯 八歲紅 郎德山 馮志奎 楊瑞亭 蓋叫天 楊月樓 李少堂 吳小松 吳小石 東嘉祥

高玉喜　處▲換金斗　▲清官冊　富春樓　闊景州　三娘子　教羊洞　洪三功　十（黃）占　獨（忠）花魁

二月十一夜戲

王錦寶 郎彩芬 八歲紅 郎德山 張慶奎 李春來 八志奎 馮紅寶 楊瑞亭 楊月樓 劉壽峯 蓋叫天 楊瑞亭 李少俊 張德俊 十三旦 焦菊利 李少松 吳小石 吳小松 東嘉祥

▲六月雪　潮金頂　落馬湖　斬黃袍　（津）（遙）（逍）　泥馬渡康王　（本）伐子都　杜十娘

法界迎仙鳳舞臺男女兩班合演

二月十一日戲

張和福　馮春奎　奇來鳳　梁俊升　劉峯全　周福全　劉林璧　劉祥吉　黃春山　四盞燈　劉紅肉　石榴紅　七子金　三盞燈　萬玉廷　趙玉美　白呂布　劉松亭　小阿四　胡秀芬　張小軒

◉天雷報　◉取城都　雙包案　天堂州　（父子）　（登科）　水驛　池四進士

十一夜戲

馮春奎　劉玉祥　梁俊芬　胡秀全　周福寶　張來鳳　奇來鳳　張德仙　劉璧林　李春硯　石榴紅　劉紅肉　任左田　四盞燈　小四　趙玉梅　謝秀鳳　小鳳池　陳燕香　劉峯昇　白呂布　小香樓　二盞燈　東

◉目連救母　水淹七軍　◉白良關　金山寺　李陵碑　算糧　登殿　翠屏山　花葉　窮富

開明社新劇團

在英大馬路東首三號門牌謀得利戲園　禮拜六禮拜日均有日戲

仲銘　莽兒　鈺如　錫林　約翰　桂祥　秋影　煥章　孟喜　鵑聲　芝岩　夢醒　笨伯　青樵　文潮　靄靄　子卿

（雙影　鵑魂　瑞聲　嘯吟　畫廉　福如　永齡　天悲　曉雲　欣之　品丹　自逸　依雲　遠峯　旭東　一塵　寄生　潤梅　浮生）

（全體藝員）准演

十一日戲特演燈彩新戲（全本馬介甫）

十一夜開演佈景新戲（新百寶箱）

民鳴新劇社

假座法界歌舞臺　電話三一四一

滿台五色電光燈彩新添中國五彩奇巧佈景

日夜加演西亞西亞外國新到中國新拍活動影戲

楚鶴　福林　君良　翠翠　天影　子青　詠馥　一笑　子美　瘦梅　雙宜　潤身　文聲　麗聲　惜花　化佛　湘濤

（辰慶　涵梅　破產　迺渠　桂景　病僧　曉云　天呆　幼雅　小雅　則鳴　淸風　耕仙　家聲　中之　種德　世亮　孤鸞）

十一日正劇　薄（全）情（本）郎

二月十一夜准演

重排連檯十六本改良好戲　接演五六七八本　雙珠鳳

新民新劇社

日戲一准一點鐘開幕　夜戲准七點鐘開幕

石路上天仙舊址

日戲每逢星期六星期日

電話二八四八

特請著名新劇大家

淩憐影　汪優游　王无恐　李悲世

郎敏　新國　天冰　笑素　石雙　素蹇　梅素　雪擬　秋鐵　仙蝦　航幡　猛仙　幼鶴　鬼船　是吾　藥風

獸大　效尼　天攀　治兒　劍峯　天曉　亞蠡　鴻梅　雅生　靜昇　琪生　雪光　警鶴　票梅　雷秀　石鈴　劇音　滄僑　永虹　琴笑　有鄒　警心　杏年　生一　公警

二月十一日趣劇　反（正）張（十）兒弟爭美（正劇）

夜戲　花（劇）誠（戲劇）

一夜趣劇

新茶花

中國精益眼鏡公司

中國自製最新發明吃力克鏡片

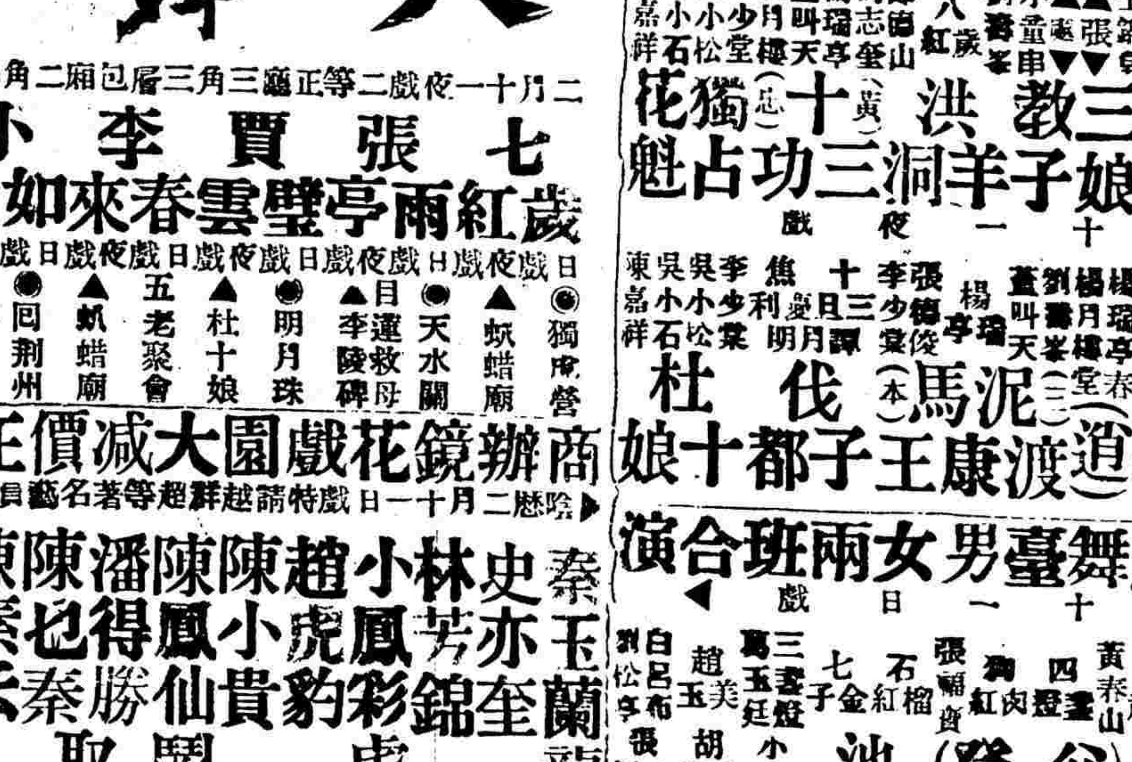

吃力克鏡片確從光學及生理學研究而出。最能保護人之目光。故在泰西銷場極廣。本公司獨步中夏。於此潛心十有餘年。所製鏡片始能凌駕歐西。故自出品以來。不特本國歡迎。西方士女亦多惠顧。此可見本公司實事求是。與尋常販售舶來品而專恃大言欺人者。絕然不同也。茲將吃力克最大功用略舉於左。（一）該鏡片係按準各人目光用機器磨成凸凹形。四傍上下光線相同。其功用恰與天生睛球無異。故能使戴者目光四澈。不勞俯仰轉側。自可左右顧盼。與平面鏡之祇能平視者迥別。（二）該鏡片能貼近眼匡。而與眼毛並不觸礙。（三）能遮蔽眼目。使塵氣不易侵入。（四）該鏡片質厚而純。遠望之宛如水晶兩滴。精瑩煥采。故戴者神采每增百倍。（五）該鏡片光線合理。故雖用於日光中。亦不眩暈。以上略舉概要。至其奧妙。則惟戴者能詳言之。本公司因目為人生最寶貴之物。故悉心研究。親手製造。海內宏達。當能鑒之。再外間近有以現成凹片混充本公司吃力克鏡者。尚祈留意。

中國股票

駐滬總公司廣告

本公司代客買賣漢冶萍　收買浙江川漢粵漢　鐵路股票及各公債股票　收交　浙路四川上海路　通商銀行股份　漢冶萍公債　願售者請持　票至正上海　馬路泰豐茶號五街安台

巨日愈

癩疥瘡藥

每角二不還二英上東首洋界電車站太路保錦和啓

保太和

立止白濁丸

每瓶二角　雙料半元　不效還洋　上海二馬路書錦里東首保太和啓

治淋濁第一靈藥

此丸秘方奇效能治白濁各種淋濁……（上海河南路彭壽堂）

彭壽堂藥房始創最靈驗

此丸乃秘奇方合大本堂獨製白濁各症第一靈藥。無論新久五淋紅白二濁。小便刺痛。血淋且腫及淋濁極重。服之立能消通暢。除痛去淋止濁。全愈真有萬靈。及速又妥之妙。真仙丹也。每瓶一元。二元五角。先試小瓶亦可。上海河南路彭壽堂

乳汁麥精

乳汁麥精用蘇格蘭大麥乳汁以和之。其性和平。其味醇美。無乳之患。有助消化之功。而無其腥臊之能。健脾胃。調血強身。醫學博土研究。麥精中之佳品。乃人人所合服之品。書示乳汁麥精……可沖服……（各藥房均有出售）

日本郵船會社

啓者本公司神丸准於三月初八日開往日本……

外國輪船出口日期

日后　三月八日開往金山　昌興公司
印度　三月十日開往倫敦　英公司
科法　十二日開往法蘭西　太古公司

▲進口輪船▼

三月五日（初九）禮拜四
三月六日（初十）禮拜五

▲出口輪船▼

三月七日（十一）禮拜六

新北京　由甯波　太古
甯紹　由甯波　甯紹
京　由香港　太古
漢平　由漢口　漢陽
襄陽丸　開往長江　日清
福州　開往香港廣東　太古
安慶　開往長江　太古
江天　開往甯波　招商
甯興　開往甯波　甯紹

三月八日（十二）禮拜日

泰順　開往天津　招商
張家口　開往青島牛莊　太古
廣大　開往香港　招商
美最　開往長江　美最
江平　開往長江　招商

三月九日（十三）禮拜一

提督　開往天津　招商
利順　開往大連　招商
同華　開往營口　郵船
江永　開往長江　招商

民國三年教授文改革

……統治男婦內外科　小兒科　精醫眼耳科　喉鼻科　皮……

億德洋行現銀專收珍珠

本行向在上海英大馬路四川路口惠羅公司隔壁十三號洋房三層樓上五號由升高梯上樓如蒙光顧格外優待　電話二千八百七十三

半夏露功力真正無匹

敬啓者僕自東……

西醫鍾拱辰

診所 上午十點鐘至十二點在四馬路華美大藥房 下午一點至五點在……
門診二元 出診五元 晚間八點以後加倍
電話一第四三六號
例

高德洋行

上海英大馬路三十六號便是

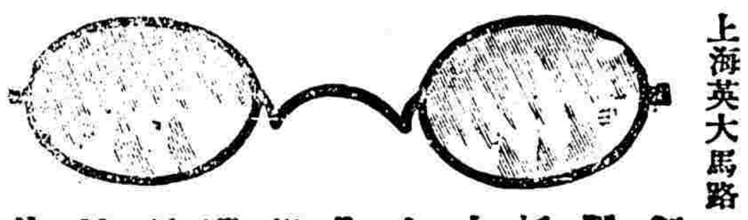

創製托力克化學瀉形鏡片

海上之販售眼鏡者有之西醫驗先者有之然欲得眞正醫學博士兼精明光學者無長也能小行獨擅其處設或諸君至別處醫驗驗光其杳驗經兩少須自者兩平十付若者配鏡架亦須爲尋常之價值小行驗便客起見凡除疾客光分文不取倘貴人不譜英語又有華者接洽物所售之貨色美國最新之式色可俱能無美勿臻儘誤隋意選擇設諸君命購僞貨非僅浪費世錢而往往機一諸之眼光務望問津醫君幸勿克從事學博士役雷華總理周憲章同啓

敬告安分華人注意

旅滬安分華人因不諳上海風土人情之眞像現行規矩之守法屢受奸宄詐刼被勒巡警干涉種種損失禍患不一滬人寶鑑内容詳載避諸害皆可永遠消弭

看熟首卷内容一生能永保自由　看熟二三兩卷内容路旅游所坐車馬船只等必無肇禍吃虧之虞　一切交通方法地方弊端皆可瞭如指掌　看熟末卷内容兩鬼蜮無能加害上海各類歹人之伎一切所有皆可永久保全子女等人永無被拐走失之虞

定價甲種二元乙種元半　廉價一律七折外埠加郵費一角　依定價購買者有詢問期十日　詢信件須寄總發行所又滬人寶鑑說明書惠郵費一分函索即寄　有三個月之詢問期依廉價

來函　聖約翰大學堂卜舫濟博士來函云承惠滬人寶鑑一部領讀之餘得悉其中將滬上風土人情各項備載無遺美不勝舉名之曰寶鑑誠名實符合鄙人不勝欽佩之至除安置敝藏書室俾諸生閱知此書之美得以購買外專此鳴謝云云

總發行所 美華書館　分售處 中華書局 申報館 商務印書館 實學通藝館 美華書館 敬啓

感冒風寒之宜防

裝用煤氣傳熱器則室中自然溫煖無須人力價廉迅速無塵無烟甚爲潔淨欲知詳情請駕臨南京路二十九號江西路轉角上海自來火公司詢問樣子可也

注意

女界寶　非洲樹皮丸　助肺呼吸

起死回生

上海四馬路五洲大藥房

華洋商業調查錄出版

定價每本大洋五角　經售處各省本報分館暫代派處

發行所本館營業部　本館特白

福命藥片

預防急救喉症之聖藥減價濟衆通告

上冬亢旱臘雪愆期燥氣流行交春喉症必盛查喉症乃傳染病之一種發時極爲危險小則由個人而株累全家大則以同里而蔓延闔邑禍患不測實可寒心治療施每難應手惟本藥房等備有藥片藥水兩種眞奪命之神丹回生之祕寶歷年以此活人已不知幾千萬矣茲經中西名醫凌菊齡唐乃安蕭智吉三君之醫告復經湯蟄仙朱葆三周金箴貝潤生諸大善長之諄勸本藥房等爰集議減價方便濟人爲此登報通佈遠近各方面凡有患喉痧喉風及白喉爛喉纏喉鎖喉等惡症者速將藥水頻頻漱喉並將藥一片含在喉間弗遽嚥下待隔一小時再含一片自能重者轉輕危者轉安此急救法也若欲預防則每日含藥片數次亦必無傳染之虞事關博濟幸毋忽諸注意衛生者尤宜及早購備爲要今定特別廉價如下

福命藥片每盒大洋二角
漱喉藥水每瓶大洋三角

經售處 上海 法大藥房 中英大藥房 五洲大藥房

中華民國三年三月七日（即甲寅年二月十一日）（星期六）第二千二百二十九號

眞是衛生之寶保身之鍵

仁丹 正爲國利民福之良劑世界上莫不贊頌

仁丹 則以所在神欽鬼伏效驗卓絕防疾患于未萌靈哉

仁丹敢當泰山磐石
仁丹確紀萠祿壽考

苟有意衛身人必須購服仁丹爲要有能預防四時邪熱補充氣血全球惟有仁丹矣

價目
試服包 日金五錢
小包仝 拾錢
中包仝 廿五錢（添呈洋銀藥盒）
大包仝 五拾錢（添呈裝鋭藥盒）

各處藥房洋廣貨鋪均行代售就近購取

▲接第二版新聞

第一條 本所直隸於財政部由財政總長監督辦理籌募內國公債事宜

第二條 本所設坐辦一員承財政總長之指揮監督 總辦本所一切事務辦事員若干員書記若干員承坐辦之指揮監督分掌本所事務 其員額由財政總長以命令定之

第三條 各辦事員事務之分配由坐辦酌定 呈由財政總長核准行之

第四條 本所應辦事項分列於下

(一)調查金融狀況及募債時期 (二)籌定發行方法發行機關定期發行 (三)改良經理付息還本及登記方法 (四)設法擴充公債用途 (五)籌設買賣移轉公債之機關 (六)稽核募入債款之用途報告於公衆 (七)籌定保息款項 (八)設法增長人民對於國債之信用

第五條 本所執行第四條所列之職務時若與主管局司有相關連 仍應會同辦理

第六條 本所爲執行第四條所列之職務應派員至各處辦理時 可由坐辦呈請財政總長核准行之

第七條 本所辦事員應將經辦各事 每月報告一次呈由坐辦轉呈財政總長 由財政總長彙總核閱後轉呈大總統鑒核

●南京政聞錄

▲賑務接續進行 南京賑撫局·上年由中央撥款二十萬元米一萬五千石又漢口上海僑商捐助米麵衣被及現款約十數萬元均於陰歷年終發放急賑·一律完結 魏家驊馮煦呈請將振撫局撤銷·韓省長因中央允認賠償商民損失 目前雖無現款可以發售二百萬元公債票以作賠償之費·按照全城商民所報損失之數·分別拆成攤派·諭令振撫局·接續辦理·以濟善後

▲駁運依然官辦 浦口駁運因都督府軍官改爲官督商辦·致起械鬬巨案·死傷多命津浦鐵路總工程司因客商貨物停滯遂由路站自辦駁運以便商民 馮都督電致中央 取消津浦路站自辦駁運·仍照前議官督商辦·已奉中央核准現在已飭浦口所有新舊各駁運公司·一律取銷·總歸官督商辦·並派有得力兵隊帶有機關槍砲重兵駐浦以資彈壓

▲木植釐稅嚴密 鎮灘木厘認捐局·業於上月撤消·國稅廳令江甯木厘局於所收八四正稅外附收七二捐一道 以抵補所裁之認捐·惟上游木植到甯向來由水道運往蘇松常鎮各埠銷售者現在多由滬甯火車裝運國稅廳令甯蘇各稅所厘局凡木植由火車運至蘇屬卸運之處必完納銷場稅·按照蘇屬產銷稅率辦理其經過武丹各屬水路厘局仍令補繳木釐·以杜木商繞越·可知商人希冀稍沾便宜以薄徵利斷難有倖免之望也

▲驗契日漸發達 江甯縣左秋周於徵收事本極嚴厲雖於奉令豁免之戰線內田畝尚復催徵從前未有之茶館浴堂捐尚且創辦 何況奉中央命令所辦之驗契事·且省長各稅廳長新令准其在驗契費項下支給十分之一·爲辦公費·有此九扣之利益故格外與高采烈雷厲風行·現在所發傳單·責令五家·互相傳觀·房牙糧書差役地保逐逐紛紛·大有不令一戶隱匿之景象·左知事誠今日聚斂之能吏前張勳以其能殺人 就地正法者百數十特呈請中央給以四等嘉禾章·現在於驗契事積極進行·驗契章程中本有滿十萬元以上獎以金質徽章之條則左知事之嘉禾章·必有升級之望·

●杭州通訊

▲另選約法會議員 浙省擬選約法會議員蔣尊簋以年齡不合格自行辭職此缺自應另選現屈民政長已定於八日(卽期是)舉行選舉茲錄其通知書如下逕啓者准籌約法會議事務處支電開孤浙江約法會議議員當選人蔣尊簋函稱今年實三十三歲等語查約法會議組織條例第六條所定年齡資格須滿三十五歲以上方爲合格既據函稱年齡不合自應從速另選應請貴監督召集原認定之選舉人開會另選就原認定之被選舉人中選出一人先行電報等由准此本監督現定於三月八日上午十時在省議會舉行選舉關於投票事項悉照前次二月十二日所定辦法辦理合行通知原認定之各選舉人卽希屆時蒞場投票是荷浙江民政兼選舉監督屈映光

●蘇州通訊

▲盧鹿苹留蘇辦事 水警總廳盧鹿苹以鹽鐵奉裁自請辭職都督省長以水警餉項減成問題除淺水兵輪外其餘尚無分配定法所有總廳一缺未便遽裁業已電致盧君暫緩一月交卸以便督促各專署妥議辦法並聞清鄉公所亦以尚有未了事宜亦展緩一月至三月底爲止是以日來盧總廳長雖已接任諮議一職而仍在蘇辦公云

▲訪案舊例之復活 自司法成立以來縣署不問民刑一班地棍無不額手相慶一若司法專爲保護若輩而設者乃近日殷鎮守使自嚴辦唐家巷大賭案後訪悉蘇州尚有著名大流氓如强盜阿二等無不橫行無忌日前開出名單交由巡警廳並清鄉公所一體嚴拿以憑究審審廳於干犯刑事有礙風化等事一切傾於提起公訴無怪前清官廳訪案舊例之復活也

●來函照錄

敬啓者前閱貴報載有鄙人與左某敵詐一節至屬子虛鄙人前月曾與餞民因事到督質問則有之鄙人近與報界一二相知異常親密未免受人藉口實無與左姓交涉又無赴司令部之事鄙人出身蘇軍卽使與人交涉彼此俱係同事更無借報紙名義之舉况標營亦無司令部之名稱其中顯有挾嫌之人砌詞造謠以致訪員傳聞失實除函請蘇地各報更正外用特來函聲明務希更正楊佩珩上

▲國外時事▼

●萬國郵政會議

萬國郵政會議原定在去年九月舉行·後以巴爾幹半島戰事未定因改期至今年九月在西班牙馬德里特開議云

●巴西革命紀聞

里河至尼羅五號電巴西之西拉州已有革命亂事·政府得報後立卽派兵前往巴西京城於昨日晚間(四號)宣布戒嚴令·尼格首羅及彼的羅波里亦有上項消息卽都城亦難免有革命跡兆又電現因革命事起大將一人·士官四人·及新聞記者二人·均被拘捕·政府已命海陸軍準備一切以防不測·(按)

●巴爾幹又將開戰

德報載稱據俄國外務大臣撒生諾夫聲言布爾加里與土耳其必不能和協·且又將發生巴爾幹戰事·此次戰事全爲掃除土耳其而起云·

鍊大藥房

蓋世耳聾還聰丸

人患耳聾●有此蓋世奇方●謹告同胞●服後立聽神效●請速購試●良藥天下無雙●不靈欺人●罪我惟天

凡世人患耳聾之症者甚多第市上所售藥雖不少而以不得方法卒致藥餌收效惟耳聾一症皆因腎水下虧相火上炎鬱火傷肝以致耳聾目昏聽視不靈陰虛氣虧 [illegible]

參茸海狗腎廣嗣金丹 返弱爲強

許君鳳笙叙 [illegible] 不知吾之壯年尚且虛羸今已半百復欲何爲枯楊生稊之期不作夢想許云兄之精力猶可生育況心地仁慈 [illegible]

本埠要聞

●詳誌大沽路盜刼傷人案

住居大沽路之女子唐毛囡前日下午被匪徒周福林等搶刼首飾當由唐之廚子吳永昌扭住周匪被其開鎗殞命等情已略誌昨報茲復探得詳情分誌如下

▲搶刼之情形 女子唐毛囡向住西藏路一號近因遷居大沽路福壽坊八百十九號定於前日進宅故於午後二時半乘車前往甫至弄口下車正在搬取車上所載之痰盂等物突有匪徒周福林及阿毛等三人上前將該女兩手抱住其右手金鐲一隻被周勒去左手之金鐲另一匪徒搶去該女子大聲呼喊其所用之廚子吳永昌聞聲趕出將周扭住詎後面之匪徒卽向之開手槍兩響一槍擊中吳之太陽穴受傷倒地該匪等卽向前狂奔將至玟山路適有八百二十三號落差華捕趙秉心乘車迎面而來因見追捕人衆遂在車上跳下將周獲住餘匪向法界逃去當卽拘入捕房搜出原贓金鐲一只受傷人吳永昌由捕車送仁濟醫院不及醫治延至六時卽已斃命矣

▲羽黨之搜捕 匪犯周福林拘至捕房後由捕頭研詰據供尚有同謀六七人住居西門外壽祥里第五弄弄口一百三十四號樓上當經捕房知照淞滬警察薩督辦派探協同前往該處搜拏未獲及至昨晨(一六等)四時捕房中西包探會同督辦署訓查員夏大棟及該管警察第二區巡官周明錫再往該處不動聲色當時捕獲某甲一名並住居該處附近之金阿桃夫婦二人聞聲由夢中驚醒不及穿衣向外而逃被中西探見其形跡可疑亦一併拘解捕房矣

▲公廨之研訊 至昨晨由捕頭派二百二十七號西捕懷槍將周匪解送公堂奉關讞員會同英康副領事於退堂後復行升座研訊先據事主唐毛囡上堂供稱我於二時半乘車前往甫至弄口正在車上搬取痰盂之際卽見匪徒三人而兩人上前一穿馬甲一係被告遂將我兩手抱住被告將我右手金鐲一隻勒去一鐲則被穿馬甲之匪徒搶去追我喊捕我家廚司吳永昌聞聲趕出將被告扭住後面之匪徒卽連開兩鎗一珠擊中廚司之太陽穴受傷倒地其時我家陽台上站立之楊王氏亦曾目覩被刼且亦幫同喊捕該匪等攢贓逃至前面卽被暗差華捕拘住被告一人該金鐲係裘天寶銀樓兌來求究並據楊王氏上堂證明目覩被搶情形旋據八百二十三號暗差華捕趙秉心稟明在玟山路轉角拘住被告餘二匪向法界逃逸各情並據局屬吳留義上堂供稱死者係我姊丈家有六十餘歲老母及妻子現在海門原籍現已函知約於明日來申請求免驗自行棺殮中西官准之着當堂具結存案備查

▲盜犯之供詞 逐提盜犯周福林供稱通州人年念六歲前在山東十七圍三營充當兵士現已退伍因有前在三營當連長之李金泉現在城內警局充當偵探故而來滬謀充警察是日在大沽路夥搶金鐲手槍係阿毛携帶我亦預知藉防拒捕之用等語中西官核供向周福林諭曰爾犯殺人之罪應當解請鎮守使署懲辦

▲華捕之得獎 中西官復傳八百念三號華捕趙秉心上堂獎勵數語遂奉會判周福林案已供認押候下禮拜五解案復核八百念三號華捕趙秉心並未在差獨能盡力職務捕獲兇犯奮勇可嘉候轉致總巡酌予獎勵

●西人對於租界治安之輿論

近日上海暗殺案雖已稍衰而搶刼之事日必數起一般旅滬人士莫不寢食難安茲得西人立德爾君致字林西報函譯述於後藉覘西人之輿論其函云頃有中國友人談及謂上海城內因治法嚴厲故地方上頗覺安靜惟租界中外來之莠民太多因之暗殺與搶案層見迭出且若輩恣意妄行目無法紀卽獲案後解經公廨幾多轉折亦不過科以監禁之罪名旣監禁矣彼犯罪者仍食美居安不足懲其萬一如此而不法之徒安得不來者如歸耶余謂此等不法之徒拘獲後應移交中國官吏懲辦俾犯罪者得照例槍斃庶幾社會治安得有安甯之日余本極重人道主義者然人道主義亦足助長犯罪行爲者也其言如此亦可見西人之心理矣

●鎮守使解嚴後之規劃

淞滬解嚴中央已有命令滬人士因未見鎮守使有何等文告宣佈致滋疑竇茲聞此事決無變更情事鄭君因解嚴後有種種規劃須候陸軍部核准施行以故尚未宣佈聞其主要問題如左 (一)軍隊問題 淞滬雖已解嚴軍隊仍不更調恐軍心易於動搖紀律或因而散漫以後駐防軍隊暫不更動 (一)偵探問題 解嚴後人心漸定嚴禁匪徒散布謠言所有滬上偵探須定極嚴之取締辦法大致慮安之言不得報告庶免搖惑人心如偵查實在因之弭患無形則仍照章獎賞 (一)檢查問題 解嚴後車站輪埠所有旅客概免檢查以安行旅其有形跡可疑指名查拿者不在此列

●在蘇謀亂犯槍斃

上海鎮守使昨將在蘇謀亂犯張承烈一名槍斃所有宣布罪狀錄下 頃據本署偵探拏獲逆黨在蘇謀亂案內僞衛戍司令張承烈卽章武烈一名押解來署訊據供認本年元月一號與逆黨符節等赴蘇謀亂並身充僞職事敗潛逃來滬各等情不諱查此案亂黨勾結土匪圖擾蘇州逆跡顯著無可諱飾該犯張承烈同謀倡亂身授僞職實屬心從逆法所難寬應按照內亂執重要事務論罪處以死刑立予槍斃以昭炯戒除執行外爲此示仰軍民人等一體知悉此佈

●研訊盜刼西人住宅案

閘北馬家宅西人露德根司卽羅帝戩司住宅前被盜匪行刼拒傷事主當時該西人送往醫院治傷一面由警局先後拘獲馬祥生等八名解送地方檢察廳迭次從嚴奉判押候該西人傷愈再訊各情屢詳前報茲悉該西人傷已告痊稟明西洋領事照會地方廳汪檢察長訂定本月五號令該西人自行到案候示等因前日屆期該西人卽詣地方廳翻譯到奉汪君率同譯員升坐特別預審庭命該西人羅帝戩司至案據供西洋人在公共租界北京路某洋行爲大寫家住閘北馬家宅地方已歷多年陰歷正月初五夜一時許商人尚未就寢忽聞門外叩門聲甚急商人問知有異急出視看見有身材長大者二人首先進內卽將商人扭住撳倒行兇繼而見有矮小者數人陸續進內約共有十餘匪商人與之力爭遭用刀砍傷十餘處之多室中細軟各物被刼去不少商人受傷後立投公濟醫院醫治現已告愈爲此來案 候示所有當

●中國實業雜誌●第五年第一期已到●馬三寶壟之博覽會
出品準備之唯一參考書也其他[illegible]類皆極受社會歡迎者也●棋盤街●商務印書館●望平街●時事新報館代售
小說短鋒小品一字一珠

時行凶刦物各匪商人當能辨認汪君得供諭令該西人站在旁邊立命法警赴押所中飭提在押之馬祥生馬連生馬鳳明朱佛林張福生邢小毛邢山山邢富生等八犯到案令該西人當堂指認是夜該犯等究竟是否在內動手該西人察視良久聲稱馬祥生一犯係首先進內之人兇其人最爲兇橫扭住商人凶毆且在逃之馬木林等亦在其中其餘各犯皆因時在深夜事起倉卒一時實難指實汪君得供即向馬祥生等反復嚴詰馬等堅稱被誣汪君判令馬祥生等分別還押一面派警護送該西人回家仍候緝拿馬木林等到案再行訊辦

本埠時事

●租界搶案一束

昨日下午七句十分鐘時一中國人行經西華德路突遇匪徒五人各持利刃當路阻刦一人將其咽喉揿住一人以刀恫嚇其餘三人將行人遍體搜檢嗣檢得鈔票二十八元匪得此後意猶未足又將其湖縐棉袍及短襖剝去匪徒又施種種長嚇使其不敢呼救嗣皆分頭逃去未幾被刦者始至捕房報告云

又昨日下午二句鐘時有一中國婦人行經鄰近北四川路之靶子路突有流氓一人由路左趕上將婦人耳環刦去該環約值七十五元之譜該匪刦後迅即逃亡該婦即至虹口捕房報案

又昨日下午三鐘十五分時一中國婦人行至北河南路與天潼路轉角處陡見匪徒一人由後而至刦去耳挖一隻值銀十八元該婦被刦後大呼求救然刦匪已飛逃而亡該婦祇能至虹口捕房報案

●市政廳取銷後種種

上海南市市政廳現已改爲工巡捐局所有市政廳所轄之西南兩市區所收各項捐款每月除開支外尚有贏餘惟東區即市政廳及城內之中區每月收支兩抵均因收不敷放以致歷來虧負蓋東區雖有車捐等款實因城廂內外馬路歲修以及津貼各善堂之經費在在需用甚鉅不敷業由東西南三市區區董均將月收各捐及開支各費詳細造册呈送工巡捐局楊局長查核並請派員蒞區監察接辦在案茲悉城內中區每月約可收納地方稅洋九百元邑廟攤捐月可收洋一百四十元邑廟書場等捐收洋五十元又城內之舞臺二家每月收捐一百四十元總共每月僅收捐款計洋一千二百三十元之譜而每月開支區內辦事經董員司夫役公費需洋三百五十元又清道打掃夫工食及器具等約計需洋七百餘元又電燈每月燃費約洋四百元又路燈火油及夫役工食亦需三百元每月共需支出洋一千七百五十元左右以收抵放每月不敷計洋五百餘元係向市政廳具領藉以支持現下市政廳已奉改爲工巡捐局則中區每月之不敷款項應否歸由工巡捐局支給故由區董楊君已將所收不敷所放各情明晰造册呈請楊南珊局長核示

上海工巡捐總局局長楊南珊君現將局務繼續進行所有捐務一項最爲鄭重以符本局名義其前辦捐務職員范通甫君雖經辭職現仍竭力挽留以資輔助而便隨時討論進行事宜劃將車捐執照更換工巡捐總局三月份事照字樣於前日爲始實行徵捐矣

前上海市政廳一切財產稅務實業等項已於本月二號實行移交鎮守使委員楊南珊君接收改組上海工巡捐總局名稱照常繼續進行後其市政名義雖已取銷惟各區城區董名義尚存因蟬蛻之始未奉縣知事訓令未敢擅自棄職惟有仍守範圍乃因西區區董梅問𦲷首先辭職以去其餘各區雖奉楊局長飭知一體更始另刊工巡捐總局分辦處新圖章即便繼續任事然區董之名義究仍有効與否莫可揣測爰即函詢前市總董能否呈請上海縣洪知事迅行決定應否照常以區董名稱守職俾圖進行

上海工巡捐總局楊局長劉已將該局內容大加改易都置精良其各科辦事人員已陸續委定以期各負責任而局長辦公室即以前市總董辦公處組織並將前庶務科之電話機一只通知電話局派匠拆下改設在局長辦公室以便傳遞覆提

●電飭接收城壕基地

城濠基地前經各租戶赴京呈控城濠事務所曾經省委翁寅丞來滬會同洪知事清理在案嗣各租戶因翁委來申日久尚無解決辦法故復推代表赴京催呈茲悉中央政府以該租戶屢來控訴自應徹底根查於前日電致上海工巡捐局飭將城濠基地暫行接收以便查辦等因楊南珊局長奉電後昨特派員赴城濠基地事務所接洽矣

●呈送水廠估價單

本邑內地自來水公司前被大清銀行滬關清理處委員倩律師潘承鍔代表在上海地方審判廳起訴欠去抵押巨款一案會經南商會商董從中調停和平理處先請紳商朱志堯等會同法公董局之自來水廠內洋工程師將該公司所有機器生財物產詳細估看定明價值呈復廳長核辦在案茲聞此事劉經商董會同朱志堯陸伯鴻二君函復略謂該廠所有物產現行估價一節但鄙人等於機器一項素未精研所以一時尤難估定實價誠恐多所掣肘是以特轉倩本埠和興實業公司洋工程師高翕君會同公估實價價當即呈上洋文估價單已譯成華文兩紙請爲鑒核等情商董即轉呈審判廳長備核定奪

●嚴緝寶應盜首

江蘇馮都督前接寶應縣知事呈報該縣射陽鎮被刦一百餘家傷斃數十名一案當經設法緝獲匪犯戴如升蔣立田等會營訊明稟奉照准分別正法懲辦在案茲據探報此案盜首戴如山搶刦之後挾貲逃匿上海收徒結黨請即派探赴滬協緝等因馮督准即特派前營長劉漢民副官朱仁傑賫文來滬投鎮守使署報告當經鄭君嚴飭所屬軍警一體協緝並函楊交涉員照會領事團轉飭各捕房查緝矣

●竊取廢票犯省釋

本年一月淞滬警廳拿獲竊取軍用鈔票人犯李長山徐炎兩名送交鎮守使署飭發軍法官訊問該兩犯供去年冬往甯遇見聶葛二姓託其收買軍用鈔票李徐即於友人處取到軍用票一萬餘元交與聶葛二姓偕至上海兌款被偵探獲案等語當經調查此項軍用鈔票業經財政部通知一律取消作廢因存儲都督府未經銷燬兵亂遺失者雖經竊取轉售毫無行使之效力按律不成立罪名既訊明與亂事無關應即銷案昨已稟准鎮守使取保釋放矣

●飭拿詐欺取錢

上海地方檢察廳汪廳長昨奉江蘇高等檢察廳訓令云案奉總檢察廳訓令內開案查北京警備地域司令官咨送吳天雄圖謀內亂一案前經本廳偵查訊據吳天雄供稱證據文件內委任狀非由孫文寄來係與在逃之馮諫民商同僞造騙錢使用其目的並不在內亂自不在大理院特別權限之內業由本廳令交京師地方檢察廳按律另行起訴遵照辦理去後茲據該廳呈稱此案吳天雄委係詐欺取錢並無內亂實據已向同級審判廳提起公訴惟案內共同正犯馮諫民陳仲衡在逃未獲請飭各處嚴拿歸案等因到廳爲此令仰該廳仰即轉飭所屬廳一體嚴拿解案以便訊辦此令等因合亟令仰該廳一體查照嚴緝務獲云云

●水師船抽調回防

上海鄭守使前以製造局之西碼頭係爲浦江往來船隻之要道海軍兵輪稽查殊多不便曾請江蘇水警第三專署之第四分署長王保臣君派委一隊第四五兩排師船二艘駐泊西碼頭嚴查匪船在案茲悉第四分署王署長查得四五二排師船二艘駐防迄今已屆三月自應抽調回防以便訓練故於昨日改派所部第二隊第一第三兩排長劉思傑謝雲驤督領師船二號駐防西碼頭凡遇夜間往來船隻如見裝儎沈重者即行令其停泊聽候查驗以防夾帶違禁及危險品物並將調防日期呈報鄭鎮守使查核矣

●嚴緝盜犯羽黨

搶刦閘北華興坊唐養泉家案內盜犯盧田即鄭玉輝梁田即梁阿田二犯已由鎮守使署判令於三號槍斃在案茲悉軍法科長查得盧田梁田二犯供認於本年二月七號等日又糾同黨在新租界派克路白晝搶刦粵商黃桂生鄭星洲黃壽棋等家案內同黨梁其盧吉盧利孫開王吉曾成顧日等七犯現均在逃現當租界搶案迭出之時難保非即該逸犯等所搶是以將供出各犯開單呈請嚴緝故由鄭鎮守使前日令行公共公堂及函請淞滬巡察薩督辦嚴緝逸盜梁其等七犯務獲解辦云

●督察員分別等級

日前閘北徐警廳長因督察員向不分等級故特具呈薩督辦請爲分級昨奉督辦批示呈悉該分廳長就督察月俸額定總數區分一二三等等不請益而能增出一員以資調派擘畫甚妥應准照辦可也此批等因除令知該兼代督察長即便遵照轉傳各督察員知照自本月初一起分等支薪外悉將各等級姓名抄錄於下一等督察員兼代督察長姚志剛又一等督察員楊發瀛二等趙士駿許寶銘三等徐同達丁士鏞何炳傑

上海通商史（裘昔司原著）（　譯）

第四章　江海關及工部局創始之狀况（念三）

方太平軍破南京之時上海驚惶萬狀商業停滯百業蕭索在滬華人聞太平軍將至爭向各商號提取存款商業遂益不可問而駐滬英港督復力主中立不願預聞戰事雖華官等請其以水軍阻太平軍東犯百計說之而英港督夷然弗顧也時太平軍勢方張所向披靡內地各郡縣大半淪陷蜩唐羹沸不堪復問故各國船來貨之堆積於上海者陳陳相因雖以計數閱數月而不得消售於是西商要求暫不納稅俟兵事稍平然後照常繳納英領事愛爾可克許之未三月欠納稅額驟積至十六萬八千餘兩中政府以軍事需餉爲言向海關索取稅銀英港督佐治逢漢頗韙中政府之議反對英領事愛爾可克暫不納稅之策於是英商店十三家連名詰問逢漢仍力持前議且謂英商無要求廢約之權矧中國內亂正劇需欵方殷西商要求之事益難承認於是西商所要求暫不納稅之議遂中止當太平軍興之時上海爲私販出沒之區海關如虛設私販者苟能賄賂海關中人咸得來去自如而商人之不諳此祕訣者則百計勒索多方留難酷吏之慾壑難填而西人之商業由是危矣英領愛爾可克病之日欲革其弊而苦無機會會劉麗川等據上海乃大掠海關而毀之華官星散海關管理乏人商船自由出入幾無納税之事

●考察員赴粵調查

中央特派財政商業稅則考察員王小宋君在滬調查一切事宜業已竣事昨（初六）率書記一人僕役一人搭輪前赴廣東渠由北京帶來廖邵兩因經濟學會上海分會正在組織不可乏人姑留滬在會駐辦俟王粵省調查回申再一同返都也

報告一切云

●漢冶萍股東會屆期

漢冶萍公司爲訂借外債事農商部與各股東上下反對現該會定於今日午後假座四川路青年會會場舉行股東大會決議辦法聞董事會領袖盛杏蓀君不在滬上擬推王君子展前往代表

●紅會調查豫皖災情

中國紅十字會總會沈副會長自六安霍山商城潢川光山被匪蹂躪慘狀業電該處分會設法救傷掩埋外惟災情重大救濟爲難現正四出勸募擬即日特派專員備款二萬分赴六霍散放茲將調查員報告災情摘錄如下

霍山調查員余蔭庭報告前次霍山六安兩縣土匪滋擾業經馬師長及蘇鄂軍隊前後夾攻匪徒聞風遠竄可望肅清昨有自霍被擄逃回之難民聲稱當時匪入霍城約四五千人內多游勇標手流氓等類馬祇六七匹所用大旗紅色白字有中原撫漢大總統姬子謠等字所到之處姦擄焚殺無所不爲霍山爲偏僻之區此次遭匪蹂躪元氣大傷斷非旦夕所能補救云云又聞桐城北鄉忽有土匪數十人均持快槍放火搶刦挨戶擄掠並槍斃鄉民數人自稱白狼餘黨未知是一是二云

六安廬州調查員朱應璋報告兵災之後慘象迭呈沿路難民紛紛逃竄婦人身中槍彈猶抱小孩坐路旁啼哭有老者因子被匪戕居廬被燬欲歸不得者分會掩埋屍骸異常忙迫統計各災民不下十萬之多無食無衣沿途求乞一見調查員疑係本會放振而來麕集懇求鐵石人見之亦當淚下當經允爲轉報總會代募捐款救濟各災民皆崩角有聲現在待振之殷急於星火若多延一日即多餓斃千百餘人務祈迅匯巨款或乾糧麵包以救殘喘實爲迫不及待等語

潁州固始調查員張星槎報告光潢六三縣城陷後全城精華刦掠一空房屋牛欄焦土間有未燬者亦復殘破不完難蔽風雨所遇難民鳩形鵠面道路相屬內有殷實紳商並於行乞團坐路隅坐以待斃且少壯者多爲匪擄迫令服役而老幼婦孺則以無所用之棄置空城往往數日不得一食給以麵包等物如得甘露感泣之聲令人酸鼻核計三縣難民不下百餘萬口若無大宗款項萬難救濟云云

●青年會添建會所

中國青年會現擬添建童子部會所擇於陽歷三月七號（即今日）午後三時就該會健身房行安置隅石典禮請伍廷芳博士支加哥青年會總幹事米塞君演說幷請外交部特派交涉員楊晟君執行安置隅石禮云

●辯論戳斃髮妻案

本邑西鄉曹家橋地方鄉民喬阿木即喬木生無端將髮妻雷氏用刀戳傷致斃一案昨由審判廳刑庭庭長楊樹猷會同端木傳兩推事官並起訴之張檢察官等公開法庭辯論選任義務律師沈豫善出庭爲之辯護喬阿木供今年二十六歲曹家橋人向爲竹匠度日舊歷去年十二月初七夜我妻雷氏與小民尋釁將小民攔腰揪住彼時小民正在工作之際一時忿極思及前遭該氏用手叉住小民喉間幾被叉斃幸由鄰人到來始行釋手後不時與小民吵鬧思念及此當欲將我妻腿上戳一下以儆悍橫是以遂將手中所執之作刀戳伊詎料誤戳在腹請求輕辦楊君曰爾共戳幾刀喬答祇戳一刀張檢察官遂將預審筆錄當庭陳述略謂喬阿木殺妻罪當然成立按照新刑律三百十三條第一款請爲擬辦沈律師起而言曰此案喬阿木作正當防衛請求堂上從輕擬辦俟檢察官起言據貴律師所云正當防衛本檢察官難表同意當時喬阿木行兇之時喬雷氏手中並無兇器安得謂正當防衛論楊君曰此案今日爲辯論終結諭飭將喬還押廳候宣判

●戳斃胞兄案上訴

住在公共租界內七浦路甯波人梁榮生無端將胞兄梁榮貴即梁鴻貴戳斃前奉地方審判廳訊明判決以榮生無端戕兄判處死刑其情已紀本報茲悉此案自奉判決之後梁榮生不服判決邀請律師赴蘇上訴昨奉高等廳令飭地方廳將全案卷宗並梁榮生解蘇訊案等因汪檢察長奉令後飭派法警定于今日押解赴蘇

●引渡捲欵稅務長

奉天稅務所長張根仁前因捲取公款一萬二千餘兩潛逃來滬匿居美租界經奉天都督查知咨請上海鎮守使轉咨楊交涉員令飭英公廨出票派探將張獲解公堂候審屬實判候函請楊交涉員派探來廨提回歸案訊辦嗣經楊君商准薩督辦令飭閘北分廳長就近派探往提各情已詳本報昨晨薩督辦備文派探投廨聲請移提經關讞員商諸英領康君諭候備函將張根仁交來探帶回解奉歸案訊辦

[illegible]後如[illegible]造天一盒[illegible]無痿陽精薄等[illegible]英洋九元望發[illegible]特爲道謝藉登報揚名以誌[illegible]爲強之鐵證云爾[illegible]江東門外[illegible]頓首
●上海[illegible]甯波路口[illegible]門面
崔氏撤香廬驗雲氏啓

中華民國三年三月七日（即陰歷甲寅年二月十一日）（星期六）第二千二百二十九號

教育界

代論

初入學兒童第一週之管理訓練教授之實況

（相菊潭）（續）

B 第一日午後

（三）教室及各生之坐席　新生所居之教室當使知之否則同樣之教室甚多易於迷惑教室有講臺講桌黑板等設備亦須詳述其功用各生自己之座尤宜指示明確務使記憶同班中如有身體長短相若而互有關係者可令同排並坐以斯時各生對於同學感情未深恆欲得素所相識之童以相伴也至坐席通路如某排由某處出入亦可以此時告知焉（教室爲學生受課之處當先指示以不失其來學之初志）

（四）飲茶所便所置傘處　學校與家庭異飲茶必有定所大小便必有定處故置雨具亦必有一定之位置均不可不確實指明以免紊亂秩序有礙衛生也（飲茶大小便等事日必發見故於第一日教授以免困難）

（五）放學規則　小學校多通學每日放學必有兩次如放中膳散晚學是放學之時如一齊擁出必致紊亂可先將學生分爲若干排每排以五六人爲限造表黏貼於教室內其分排主旨以年齡之長幼道路之遠近爲準凡年齡最幼道路最遠者列第一排次列第二排再次列第三排以下類推校中如有弟兄或同居一方者年雖稍長亦令與幼者同歸以便路中保護幼童也

以上各規則可於此時宣布惟未識文字之兒童一時不易明了須不憚煩瑣再三教導使之記憶一二週後自可無障礙矣

（中膳時曾隨父兄同歸晚間須各自回家不得不先將放學規則告知以爲散晚學之預備）

（六）散晚學　須隨時補助前此所授之放學規則（未完）

公牘

江蘇省行政公署訓令各縣知事修正本省關於教育行政各項命令規程飭遵照辦理

（續）

修正籌畫縣市鄉教育費令

第一條　縣教育費除原有教育基本款產外不得少於縣經費總數十分之四由縣知事酌定報由省行政長官核定之　第二條　市鄉教育費應占市鄉費總數十分之四至十分之八由該縣知事按照各市鄉事務之繁簡酌定呈報省行政長官令行該市鄉學務委員執行之　市鄉教育費得就左列各款籌畫支配（甲）市鄉原有之附稅充教育費用者（乙）市鄉原有之雜捐充教育費用者（丙）市鄉原有之公款公產充教育基本款產者（丁）經前縣議事會議決撥與市鄉之教育補助金（戊）人民樂輸之寄附金　左列各款收入實係不敷支出時得由該市鄉學務委員商同本市鄉紳董斟酌地方情形另議加征附稅特稅等籌費方法呈由縣知事核定惟不得與他項法令相牴牾　第三條　縣市鄉教育費依預算額開支有餘賸時應儘數提存爲本市鄉教育積聚金不得移充他用其積聚金之管理法在縣由縣知事擬定呈報省民政長官核准在市鄉由學務委員商同本市鄉紳董擬定呈報縣知事核准

修正縣市鄉補助私立初等小學校高等小學校規程

第一條　私立初等小學校及高等小學校如有費絀不能支持者得依本規程受縣市鄉教育費之補助但須備左之三項　（甲）遵小學校令辦理者　（乙）開辦已滿三年其全級生徒數滿四十人以上者（丙）歷經視學員視察認爲優良者　第二條　私立初等小學校得以市鄉教育費補助之私立高等小學校得以縣教育費補助之　第三條　凡合於第一條之規定之初等小學校或高等小學校得由設立者編製豫算依前條之規定分別請縣知事或該市鄉學務委員轉呈縣知事酌量地方財力核定補助及其補助金額惟初等小學校至多以該校全年支出經常費額三分之一爲限高等小學校至多以五分之一爲限　第四條　既得補助金之初等小學校高等小學校如與第一條規定有不合時即停止其補助　第五條　既得補助金之初等小學校高等小學校應依左之二項辦理（甲）每學年之開始應由校長報告本學年職員之姓名職務俸給額及其學級數於該縣縣知事或該市鄉學務委員轉報縣知事（乙）每學年之終應由校長報告該校之狀況及決算表於該縣縣知事或該市鄉學務委員轉報縣知事　第六條　本規程自公布日施行

新聞

學務出報（南京）

甯垣市立高初小學校組織教育研究會設在前崇文學校內每值星期開會一節早誌本報昨于三月一號星期日各校長屆時齊集該處公同研究教授事宜刻已議定辦一學務旬報月出三份內容專指學務各事本月即可出版云

闢學校園（南京）

市立第二高等校長鄭爲森此次兵燹後創議改組指定府門口舊崇文學校爲該校校址昨始將交涉辦清遷入開學校門修飾頗爲壯觀今該校長又在江甯縣署呈請將昔日府署後之閒空地基作爲該校之學校園學生課餘之暇從事種植借以研究農學已蒙允准照辦云

專件

江蘇省教育行政報告書

此報告書行將出版茲先訪得稿本中之例言目錄及緒

說三種特爲揭載於江蘇教育統計辦法綱領或足供教育家之評論也　記者識

師範教育　民國元年省教育費師範教育占其總額二之一二年占其三之一省視師範教育不可謂不重力不可謂不盡矣然預計設省立師範學校八私立代用師範一女子師範三凡十有二校今祇成十校耳預計級數名額將至校各十級學生達四百名而止十校當得學級百學生四千今按二年七月之調查僅得學級三十三學生一千四百二十九耳學校宜有相當之設備校地校舍校具逐漸擴充改良圖書儀器標本逐漸購備元年一月至二年六月兩屆預算列師範教育臨時費四十萬今稽決算不足十萬耳而已非其他教育所得望項背若夫師範講習所以濟一時之急元年十一月訂立甲乙種規程行縣舉辦就省牘可稽者得縣市鄉立四十八所講習生一千八百人雖不無小補而講習生與其教職員是否盡合資格未可知也

介紹新書

中華書局初高小學春季始業各種教科書

查教育部定制規定秋季始業惟有特別事由者准其變通入校始期良以社會習慣一時未易驟改故爲此變通之法中華書局根據部令編輯初高小學春季始業各種教科書專供春季始業各校之用昨以全書見贈內容精善並經教育部先後審定且定價低廉有助於教育普及良非淺鮮特誌數語以紹介於教育界

本界啟事一

本界前登各學校調查報告極承讀者歡迎嗣以故中輟殊以爲憾現另就調查所得編爲各學校調查錄按日排登乞讀者注意再辦學諸君儻以校內概況見告俾得彙編入錄尤所歡盼此啓

本界啓事二

各學校如有優美之成績品如作文習字圖畫等類願發表以供衆覽者請交郵寄下當爲分別製版刊登此啓

世界語會消息

本會通告第四十二號

中華民國三年三月六日第一二〇號中央事務所在上海西門江蘇省教育會

各業廣告部公鑒德國載不齊格今歲開印刷鑄版博覽會（卽各報所稱文化博覽會）其中廣告部擬搜集各種非世界語的廣告中國一部由本會代蒐彙寄凡諸君如有各項傳單告白無論單張小冊墨印彩刷祇須用華文說明如已拋棄望於簏底篋隅一一檢出送交本會轉寄藉以證明世界語效力之已普及東方而尤爲諸君推廣營業之一助也幸留意焉謹告

中央事務所代理部啓（三年三月五日）

贛省中學郭光國君保證人造自來血治愈老年人血虛骨痛氣喘痿癱之謝函

五洲大藥房主人惠鑒◉敬啓者余年花甲之外◉素患血虛骨痛◉兼之事勞過度◉竟致氣喘痰壅◉歷有年餘◉夜間寢不安枕◉苦楚萬分◉每逢陰雨◉更形劇烈◉歷延中醫◉遍嘗各藥◉厥病如故◉嗣閱各報◉載有貴藥房人造自來血◉神妙無匹◉中外馳名◉服之大有奇效◉救起同胞◉不知凡幾◉託友至潯購半打◉如法試服◉果有影響◉而半打未完◉前疾忽失◉飲食益增◉余之此疾◉豈非賴貴藥房人造自來血乎◉無以爲報◉敬具寸箋◉乞代登報◉耑此肅請台安　陰歷癸丑十一月二十七日　弟郭光國謹謝

祈贈衛生指南一冊由郵寄下爲禱通信處九江湖口流澌橋胡順昌號代收又啟

自來血總發行所上海四馬路五洲大藥房錄登

南洋勸業會頭等嘉獎　驥製半夏

外埠來信須寫明甯波路口第一百十五號●本廬分設●南京花牌樓●杭州陳列所●天津北門獅子胡同忠成棧內

[illegible]

崔氏驥製消痰半夏乃驥雲氏與中外名醫再三研究廣行試驗始敢出而問世自發行以來凡官界商界學界紳界女界莫不同聲贊美咸推治痰[illegible]

上海盆湯弄絲業會館後甯波路口五開間門面獅香廬驥雲氏總發行所啟

利威洋行現銀專收各種珍珠

[illegible]

治瘰癧第一靈藥

[illegible]

錬大雲廬秘製七十二症光明眼藥

製光明眼藥●獨家始創良方●曾經試驗靈應●瞽目無憂復明●凡患眼疾●請速購妙

[illegible]

化居然逐漸收斂旁邊亦無溢生泡者則知毒勢之消散已盡[illegible]生肌外患全消[illegible]
處情尙留餘毒使來春再受苦楚否友乃爲之瞻望氣色按脈[illegible]復用聽筒及寒暑表探之則曰病去盡矣繼理無炎不足患也[illegible]內服外敷[illegible]
絕無動靜心乃一寬而念及從前之留毒幾釀大禍不免談虎色變矣爰告同病俾參前車阜甯呂天祿述上海河南路七號彭壽堂錄

實業界

要件

●巴拿馬賽會事務局勸導員陶鄭二君在蘇州商會演說詞（續）

鄭君貞吉謂鄙人此來與陶君所抱勸導宗旨相同此次赴美賽會之性質及利益陶君已詳哉言之無待鄙人復述惟願與到會諸君研究者爲大宗出品之種類選擇及裝飾廣告說明書標籤數端而已大抵對外賽會之出品出品人均應具世界的眼光振刷精神籌備世界通用之商品赴賽萬不可拘執本國習慣上必需之品草率從事歷來赴外洋賽會失敗之原因悉在不研究外人之心理嗜好所致我蘇對外相當之賽品若論普通則果係絲織顧繡飲食三項爲大宗而欲投外人所好希望將來推廣海外貿易者尙須逐項研究選擇以絲織顧繡二種出品而凡宜於服裝材料及錢袋領帶手巾等類皆爲實用品其他如掛屏窗帷檯毯枕墊園屏搨墊茶墊瓶墊等類皆爲裝飾品無論實用裝飾幷非外國所無我國獨有必購我國出品以供其應用者實以絲織顧繡二項具有經久及美術之二種特長耳我人旣知有此銷路卽應研究改良合其應用鄙人於絲織顧繡二種幷非專業略就調查所得曾擬一報告書尙在印刷中容到滬後寄上與諸君研究至於飲食一門鄙人注意已久大抵可分茶食蜜餞醬酒鹹臘四類外人並非不喜中國飲食品因恐不潔有礙衛生我國飲食商家急宜選擇數種外人需要之飲食品改良製造幷聘請美國在滬各醫生檢查化驗給與保證書印刷商標乘此賽會機會出品打通海外銷路裝飾宜美說明書宜詳戒用豬油料亦能得外人信用鄙人曾擬飲食出品協贊會緣起章程印刷告竣亦可寄上與諸君研究論到裝飾一層應大別爲實物裝飾出品裝飾二種凡用裝飾以表明出品之特色實用者稱爲實物裝飾如製男女文武蠟人以表示服裝之特色實用或鋪陳清潔庭院以表示裝飾品之華美適宜他若礦山或工場之意匠模型等類均足以引起觀覽者之興味使人注意不忘賽會中廣告效力最大惟有用實物裝飾之法請諸君特別注意而對於各種出品之裝飾大抵應具保存出品之性質以靈巧美麗爲宜此次絲織顧繡飲食三項之容器亦請諸君特別注意（未完）

●江西茶業代表提議改良義寧茶葉赴賽辦法（續）

(丁)分別等級　製茶之術莫精於義甯國內茶廠充工頭者强半爲義甯產其造茶之法揉搓篩揀烘焙各盡其妙一經著手精粗美惡顯不可判今旣開廠製造不能取少棄多勢必分堆拼合方無耗損擬於製造時劃分五種取其最精者爲競賽品餘則按等定價作爲競賣品其不能放洋競賣者則運滬脫售收回本金辦法四

(戊)擬定商標　義甯之茶向無一定商標專憑箱面兩字爲標識殊不合國際貿易之法此次出品擬分四種一曰大總統牌印大總統肖像於封面以示優崇二曰副總統牌印副總統肖像於封面以志紀念三曰龍牙牌繪騁龍探珠式於封面而引伸其義四曰鳳爪牌繪鳴鳳朝陽式於封面而表章以文其茶之品量與價值卽以此爲等差大總統牌副總統牌務求精美競賽及貢獻用之龍牙鳳爪牌稍從通融競賣及饋遺用之競賽貢獻用大總統副總統爲標識者所以彰民國而尊友邦也競賣饋遺用龍牙鳳爪爲標識者取茶中固有之名詞而爲之顯著設色也辦法五

(己)改良裝置　義甯之茶向用木箱鉛包紙糊彩繪每箱約裝茶五十斤名曰二五箱殊爲粗笨今欲放洋競賽兼以貢獻饋遺競賣藉揚妙舉於全球非改良裝置不可擬仿中央事務局規定模範改用立方形薄板木盒裹鉛而加蓋廣告封面飾以商標上鈐中華民國江西改良茶業公司出品左鈐內某某茶若干右鈐每盒定價若干下鈐西歷一千九百十四年製上下左右各用華英文對照刊刻以便識別背面則敘述茶之來歷及其效用旁面則羅列茶之標本圖形量盒體之大小爲書畫之標準茶盒之容積約分五種少者容一磅大者容五磅以便取攜辦法六（未完）

營業指南

●廣告法（續）

三招貼廣告　向以粘於牆壁爲限今有向各方面招貼之新式試列舉於下

(甲)在繁盛商埠往來要道牆頭屋角等處之餘地或造屋時之圍籬可爲偉大之廣告

(乙)於各鐵道之電柱上火車中車站月台上與板壁窓戶上及車棧之延客室中可作各種合式之廣告

(丙)於各商埠電車中在窓戶上及車頭車尾上可登各種小巧之廣告

(丁)於各種戲館之際幕上或影戲片中之休息片上可登新警奪目之廣告

以上皆屬招貼廣告性質願以用法之如何判收益之多寡吾國商店多於新開業時用招貼之法又或以本號開設若干年及不惜工本選料加工精製等語設施於物品之包裹紙惟其語句旣無變換印刷又復粗劣陳陳相因毫無精彩更有以紅藍諸色刷印於包裹紙字跡故爲模糊以表示其商店之遠年開設者實則令人無從注視亟宜改良（未完）

新聞

●世界各國體恤工人之會議（世界語會）

去歲正月瑞士國家議會提出意見書陳請各國政府協議體恤工人一事卽得九國政府贊同遂於去年九月十五日在瑞士京城伯爾尼開會與會者有奧匈比荷丹馬法德西班牙意和那威葡俄瑞典瑞士之國務員當時協定者(一)爲禁止婦女及少年工人在工廠作夜工(二)各工廠規定之每日工作不得過十小時並役一機關專爲聯絡各國工廠以謀實行體恤工人之意云

●江蘇出品協會調查員談話會（南京）

籌辦巴拿馬賽會江蘇出品協會成立以來事務漸繁現因各屬調查員出發在卽特由該會主任幹事于瑾懷君於今日(五號)下午召集各調查員於事務所開第一次談話會卽由于君主席討論關於調查時一切手續以便一致進行到議事已議有端緒各員皆準備出發聞此次調查員除調查各分會會務外尙有勸導指示之責任云茲幷將各調查員姓氏開列於後

甯屬龍家驊字雲伯江甯　蘇屬李蔚枚字詠臯吳縣　揚屬王汝亮字自寅泰縣　通屬徐聯蓁字止畝南通　淮屬劉雲字岫思桃源　徐屬祁應壎字仲丹銅山　海屬王用釗字敬修灌雲　松太屬王樹蓁字劍賓寶山　鎮屬張國均字伯平丹徒　常屬孫藩圻字屏東無錫

●請看華商維持會今日之緊要通告

▲對待僱人　▲商會無涉

華商旅滬維持會　昨發緊要通告各幫公所會館文云敬啓者頃定陽歷三月七日准下午二時在本會會議事關重要於本會及各幫商前途關係甚大特將是日會議事由另列於下准時務祈貴各幫多派代表貴臨會議萬勿放棄華商旅滬維持會公啓

▲會議事由列下

(一)招商局與三公司合同事　前已奉交通部電(電見昨報)查我各商幫輸運貨物數十年來所有棧埠水脚處處受輪船公司挾制者皆因該合同之故各商受害最深今幸該合同期滿得有修改機會復蒙大部體恤商艱電飭招商局取締該合同並囑將該合同不便之處具意見書早呈部是各商幫欲除數十年所受該合同輸運上之痛苦在此一舉呈請之意見書未便再遲務請貴各幫將此項意見書早日交來如無意見書者亦請到會發抒偉論此事之利益我商幫輸運貨物者至久且大務使數十年所受該合同之痛苦一旦掃除

(二)本會成立以來如取消專棧展長各輪船公司棧租及展長滬甯路局棧租各件成效昭著此皆我正副會長暨各會館公所代表熱心毅力所致可告無罪於各會館公所商幫者也近因招商局與三公司合同一事其關係各商幫貨物輸運者旣如此重大本會自不能不爭卽部電亦云此項合同於商運關係頗多是本會之電爭及交通部之取締招商局該項合同皆屬正當行爲乃商會總協理辭職理由書中竟斥交通部爲不明事理指本會爲詆誣相沿交通部體恤商艱反因此受該總協理之謗我各商幫其何以安至昨日該總協理會議此舉情形尤多無理某報所載甚謂到會議董不承認本會爲正式社會等語查本會當開會之初該總理曾經到會此後商會來函直致本會者更不勝其數且每期會議皆有交涉使特派商務議查員到會與議復經工商交通兩部迭電維持是本會爲正式社會久爲大部及商會暨各公團所公認該總協理三五私人之私言固無足輕重惟本會由各幫會館公所組織而成是其蔑視本會卽蔑視各幫各會館公所該總協理如此專制抑壓以後凡我各幫商之痛苦何由而伸應如何對待之法統祈公議　再吾國商會甫在萌芽不忍生內部風潮致阻前途進步前致該總協理函業經聲明總商會爲我商界法定機關我商人無論如何皆當維持凡機關與個人界限當先分清此次係該總協理對於本會之無理所有本會之對待應對待該總協理個人與商會法定機關無涉以守文明。

調查報告

●最近出口茶數調查錄（續）

▲茶業注意

出口茶末

關名	前清光緒卅四年	宣統元年	宣統二年	宣統三年	民國元年
上海	七担	九担		二百担	一二六七担
蘇州	一二担	六六担	七一担	九二担	六三担
杭州	七四七八担	九四七六担	九七三〇担	一〇一〇六担	九一八三担
甯波		一一六八担	二八二二担	五四一三担	七二七五担
三都澳	二四八五担	一〇五二担	二二八八担	五二一〇担	三九六五担
福州	二六九担	一三三六担	四一五一担	九二五二担	八二三〇担
廈門				五三担	四三担
廣州	二三五担	二二担	八六担	二四九担	一九〇担
九龍	二八九担	三一二担	一五三担	三一二担	七四一担
拱北	一四八担	一〇九担	四九担	五三担	八三担
江門			二二担	二担	五九担
騰越		七担	一一担		
共計	四六四六六担	五八〇六七担	六八七六五担	七八八五八担	九三三七一担

（完）

上海股票行市

三月六號

公司	結盤	公司	結盤

請驗礦質者鑒

鄙人因[illegible]中國礦務之[illegible]能[illegible]
末卽無地名是以無從考察原由試與不試等反徒耗時日今擬就辦法四條節省費用免徒勞無益凡各省礦主
有欲將礦石託鄙人代爲試驗者務請照以下所開之四條辦理一寄來礦石已經提出無礦山地名不代爲試驗二寄
來礦石若非小塊而分量又不足一磅重者不代爲試驗三寄來礦石[illegible]過者不爲試驗
四寄來礦石若不附寄郵票一角三分以作覆函之用不代爲試驗
住址上海寶興路廣吉里五百六十七號

童璧成謹啓

藍格志	五十八兩
又	五十九兩
又	五十九兩半
又	六十兩
又	六十二兩
又	六十二兩
又	六十一兩
又(三月份)	六十二兩半
又	五十九兩半
又	六十兩半
又	六十一兩
又	六十二兩半
又	六十兩
又	六十三兩半
又(六月份)	六十四兩
又(四月份)	六十一兩
又	六十二兩
又	六十三兩
又	六十四兩
又	六十三兩半
工部局	一百六兩
英爪哇橡皮	五兩一錢
開平礦務	十五兩
又	十五兩二錢
又	十五兩
電車	一百十兩
瑞記紡織	四十九兩
菲律濱礦務	四兩二錢半
電話	一百三兩
蔴橡皮	二兩半

安大生洋行經理（松江路一號）

拍賣廣告

▲瑞和洋行拍賣
准於初十日十點鐘在本行拍賣電氣車磁鐵浴缸古磁古銅玩物字畫有科全書大菜盆外國衣服家用木器鐵床另物不計此佈

▲寶和洋行拍賣舊木器
准於十一日上午十點鐘在本行拍賣新衣鐵床藤椅三抽架大菜檯大櫥梳粧台成衣車小八車自來火便鐵灶火爐鏡畫鏡一切另星木什物不計

▲寶和洋行拍賣稍漬箱頭
准於十一日下午二點半鐘在本棧拍賣汽油燈七只道林紙五件夾手花呢二箱薄磁面盆百餘箱灣口杯五箱各色外國花緞四箱春紗二箱拷花面黑藤椅一箱灰馬毯一包各色皮鞋靴二箱花毛克杯三箱小香皂一箱磁碗二箱大磁片樣子布七箱馬車花邊一箱各色洋子草帽呢帽汗衫洋傘十箱舊木器並另星什物不計此佈

▲瑞和洋行拍賣同祿棉花
准於十三日十點半鐘在浦東鹽茂棧拍賣水漬棉花數千担均分莊拍賣惟拍後當付定銀限卽日現銀出清如各客欲拍者於該日一刻鐘在五馬路碼頭全趁小火輪至該處面拍可也此佈

▲瑞和洋行拍賣淨漬貨
准於十三日下午二點半鐘在本棧拍賣五彩紙四十七件外國棗子二十箱各種洋糖洋酒食物四十餘箱以及絨布蔴法布色羽綢羽緞洋紗被面漆布女皮鞋另物不計此佈

▲寶和洋行奉法公堂諭拍賣
准於十三日上午十點鐘在法界永安街太安里第十九號門牌萃元糖行內拍賣生財木器鐵灶錫三時鐵床並另星什物不計此佈

▲魯意師摩洋行拍賣
准於十四日十點鐘在巴子路第一百一號拍賣串堂書樓大菜間房間廚房十應本器洋琴什物不計十二十三日可看此佈

▲瑞和洋行拍賣因押欵清理貴重地產
准於十四日下午四點鐘在本行拍賣因押款清理地皮數方座落在虹口輪朋路及沿福特路計地七畝一分另又虹口培開爾路及檢林路計地念一畝另又靜安寺路西部億定盤路計地念二畝又另勞勒生路計地二方共三十五畝另以上之地均沿馬路惟造房屋最爲相宜如有意者欲看圖樣及詳細等情請至小行面詢可也此佈

本埠商情（行市與昨日相同者不錄）

金融

▲符號者價漲　△符號者價退　無符號者不動

匯票

三月六日各國匯票行情如左

上海匯至倫敦

大條銀電報	▲二十七辨士
英國電匯	▲一先令七辨士三七五
英國現匯	▲一先令七辨士四三七五
電匯四個月	一先令七辨士五六二五
買進四個月	一先令七辨士八一二五
買進六個月	一先令七辨士九三七五
定貨四個月	一先令七辨士九三七五
定貨六個月	一先令八辨士零六二五

上海匯至法國

法國現電匯	▲三法郎二九半
四個月電匯	▲三法郎三六
六個月電匯	▲三法郎三八

上海匯至德國

德國電匯	▲二馬克六七
四個月電匯	▲二馬克七二半

▲以上合上海規銀一兩正▼

上海匯至紐約

美國電匯	▲六十三元六二五
四個月電匯	▲六十五元半

上海匯至印度　電匯▲一百九十五羅比

上海匯至香港　電匯七十四兩二五

上海匯至日本　電匯△七十七兩八七五

上海匯至和蘭　電匯▲一百五十七兩七五

▲以上合上海規銀一百兩正▼

金市

三月六日收盤市價如左

現貨標金	▲三百七十五兩五錢
足赤條金	▲三百八十二兩五錢
沙金合赤	▲三百八十三兩五錢

銀市

三月六日銀行收盤市價如左

英洋	△開盤	七錢二分八釐七毫半
	△收盤	七錢二分八釐八七五
銀拆	△開盤	一錢
	△收盤	一錢
	△劃帳	一錢（白牌無）
標金	△開盤	三百七十四兩二錢半
	△收盤	三百七十四兩二錢半

錢市

三月六日收盤市價如左

龍洋	七錢二分七釐七毫半
英洋	△七錢二分八釐八七五
北洋	七錢二分五釐
小洋	△六錢四分零七毫半
銀拆	△一錢
銅元	一百八十一千文
洋找	▲七錢二分六釐
錢找	一千二百
衣牌	一千三百十文
市錢	一百五十千文
本洋	七錢二分
八晨	一百十五文
小洋貼水	每角十六文

存古

雜俎

魯春秋 傳鈔本（本報版權不許覆載並禁翻印）

監國紀（續）

五月監軍兵部左尹提千人自臨山西渡義會病卒涕泣願從慰留之繼進千人舟覆賞仗俱沈泊大竹山七日計出沒示疑候內應促進御史王正中師輒登岸營檀山內援疾至左尹赴救戰嶺上大捷正中全師歸

檀山當臨之界也北師沿江烽信疾左尹度王師蹶內應必縮不得巳露兵援之果敵騎至王師震躡山嶺自保左師促乘嶺顚兵寡分伏約日北騎至山腰諸伏發號佚隊亂鼓之嶺陡創騎果驚乘高徂擊馬多洞箭反走止弗追時內應鄉健後至乘夜盡搗北守江諸汎縱焚之五十里盡

北師跨桐廬渡沿江守鋪數百里一刻燼諸師宵喙去不能制先是童謠有錢塘沙漲云云至是果然北師偶飲馬桐江馬忽自走渡守卒飢意不固洶云北騎大至各自焚其營火光徹江水于是盡拔營水陸東去

監國奔台州次富平將軍張名振石浦

荆國公國安殘卒躡駕台州不得義興伯遵謙閣部汝霖侍郎嘉績員外肅樂等咸航海扈蹕石浦

魯宮眷舟出定海總兵張國柱襲執北降元妃張氏見害有遺孤浙西好義者申立等潛斂同志曲衣食之諸眷不知所終任旦復傳有妃周氏破磁盤扼喉死

六月北師入紹興先是烽緊官民咸走去會稽知縣殳香猶戒守堞閉門西拒百姓爭裏之出舍山僻

香主存誠之學初履任露頂綱涕泣語百姓此十年故物也雖斂不去首誅暴掠緩酷徵猶得罪荆國欲竄之去白姓奮奪歸周藩依魯夢太昇眞父母晨哭烈皇帝忌香聲極哀周日此眞父母也榜三字於縣署

文林摘艷

丙編　術衍

艷囮二則（嚴思庵）

次日沈嫗來欲借朱紅盒子自云昨宵忽蒙一貴人過舍倉猝不及款待欲盛果品數種聊申意耳徐母曰得非昨夜坐汝庭中者耶嫗佯驚曰太君何以知之因作冋想狀忽拍手笑曰吾知之矣在樓上窺見之耶徐母曰然也嫗曰太君前吾不能私實鄭皇親賽姑昨宵往大興隆寺燒香歸途徑此一至寒舍外間不知徐母曰曾字人否嫗曰未也吾向固言之可爲耶君嘉偶奈太君意過謙何徐母曰姑試言之但多費恐力不支嫗曰何哉以太君家財萬金可吐手而辦尋常婚禮以數百金爲至今結婚皇親誠不容過嗇然統計問名若干納采若干吉期若干不過二三千金足矣且陸續付去不必一朝盡輸所有異日新人至白鏹黃金堆箱盈篋小往大來何目前吝此區區者哉東海家世不亞榮陽耶君以妙年指日授職若借泰山力倚爲奧援將躐五馬登八座金章紫誥榮及所生此豈世間常有之福吾以比鄰美情欲成此佳事非有厚望但冀耶君得意後念老婦微勞一垂盼於吾子可耳時徐生在旁不覺飫聽其母亦心動遂託求昏越日將晚嫗忽至面色酡然行動皆有醉容戲拉徐生手頓諸地大呼曰速揖謝吾速揖謝吾母迎而問之嫗曰事諧矣但鄭夫人欲一見耶君貌約來月初一日與吾往神木廠女貞庵游玩須耶君來一面以耶君貌定入彀徐母子大悅待至是日徐生盛服乘馬僕從衣服皆煥然至庵門蒼頭數十人坐於門首見生至頗倨不爲起生欲入一蒼頭呵止之曰家太太在何書生乃擅入耶徐生爲道來意蒼頭曰果爾亦須入報乃令小童入須臾沈嫗出紿生曰相待久何遲遲耶亟攜生入至客堂令坐少頃小餐出令嫗引生入內生至後堂立堦下望簾內一麗人珠襦綉帔莊嚴若神徐生鞠躬拜手簾內彷彿簾答嫗復引至客座欵茶良久有秀麗小鬟兩人自內各捧一金絲盒出向嫗曰太夫人贈公子者徐生向盒拜謝令僕從擎之趨出則諸蒼頭肅立叩送非復向時倨坐呵叱態矣徐生揚揚馬下如從天上來至家亟欲啟視所贈物則金扇及佩囊等皆宮中式意其爲貴妃所賜轉贈愛壻者喜極

藝苑

雁蕩金石志

下編

▲碑碣編

梁昭明太子碑

昭明太子肇基建號昭明禪寺及造寶塔一所以奠休溫康盛者大梁大通元年丁未歲上元志

按李志天啟間僧正智重建羅漢寺遷芙蓉峯下剛地得古石碑高二尺闊一尺文曰昭明太子肇基共三十七字如右嘉興青鎮有昭明太子讀書臺世傳太子師事沈約約葬先人于烏鎮統就之築臺館明周大綬記之曰史稱昭明好學多聞通知古今終日誦書不輟夜則使其友屬誦而臥聽之遇有脫誤悉識之以責誦者自古賢良主器其博文殆莫有過焉者也今地志所載江左千里之間凡爲昭明讀書遺跡不下十餘處雁宕勒碑想在是時游歷浙東所留也

游藝錄

撲克遊戲

●撲克譜（禁轉載）（無聊）

第五章　論換牌（續）

大抵打牌之勝負當通盤合算而一盤中之得失一日間之輸贏不計焉例如手持二點一對入局一千次此一千次中所換之牌百變萬化無奇不有有時換得好牌而勝人有時毫無所得而爲人所勝若勝者三百次而不勝者七百次則可勝之機會爲千分之三百（即十分之三）而不能勝之機會爲千分之七百（即十分之七）故平均爲負反之若勝六百次而負四百次則平均爲勝此理易明無庸詳解也

●董鹿泉奕選

茲承南通弈社贈惠秘抄舊譜急登之以公同好用答嘉貺　本館誌

董鹿泉以國奕名清咸同間其與時賢對子之局刊入各譜者寥寥無幾未足厭觀者也此冊爲陳錢賓丈所藏迺董公手選之本皆未經刊刻不見於世之作凡十有六局良可寶也借閱一過錄副本而歸之更爲宣布以廣其傳南通周曾錦晉琦甫識

第二局奕選

厲樾齋　董鹿泉　共百三十五着

一二三四五六七八九十十一十二十三十四十五十六十七十八十九

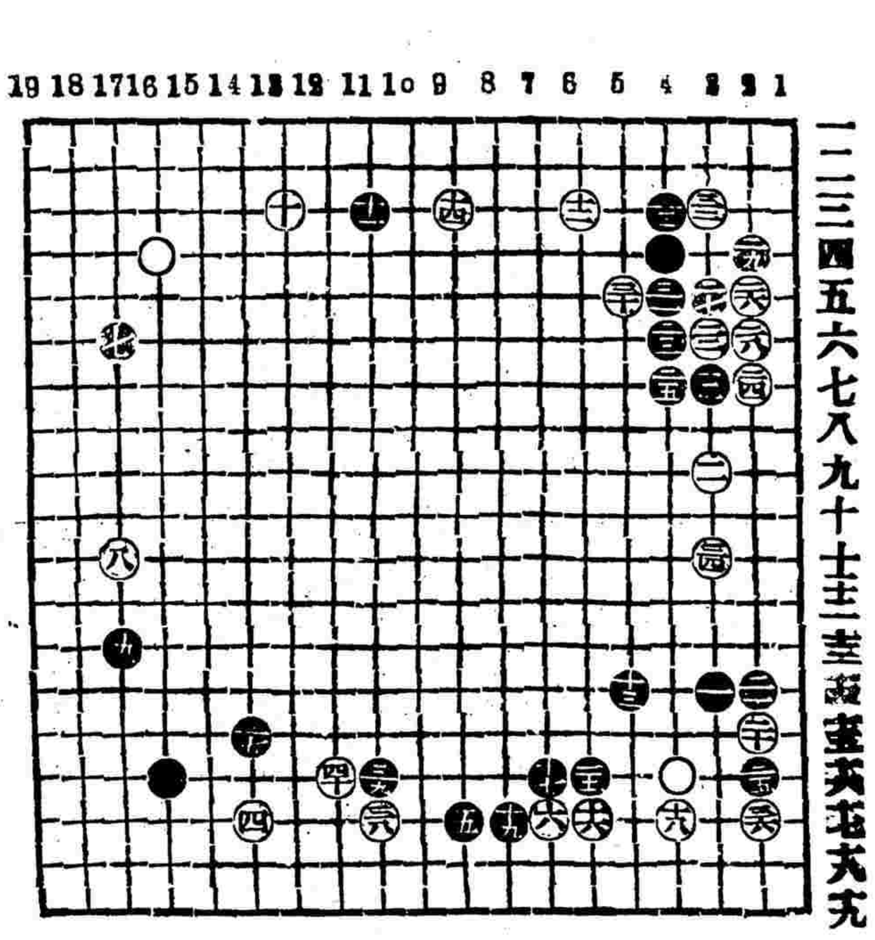

圍棋懸賞

白先如何結果

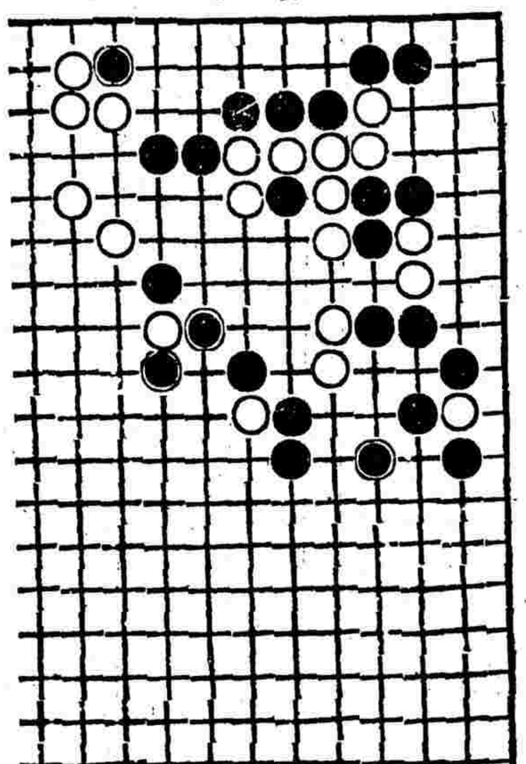

冰心君又稿　贈彩如前例

▲圍棋歡迎投稿

海內圍棋高手如有愜心貴當之作願　賜登敝報與同人共資欣賞者敝報無任歡迎手談之雅得報紙以代郵傳庶萬里知音不啻一堂角勝也

象棋殘局懸賞

八國聯軍（詞題）紅先白後

賜答者請寄浙江平陽謝俠遜收如屬合式當即分別贈送贈品即時事彙報一二兩冊及不可說閨秀秘密日記兩種限期三月十五號爲止

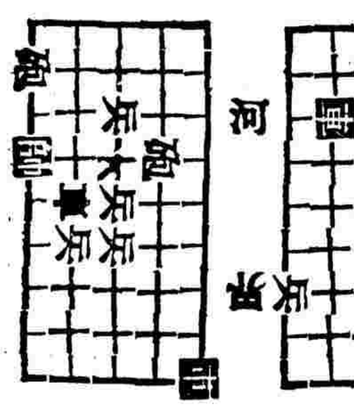

●嘯紅軒劇談

新劇家之苦況

每排一戲腳本出于何處情節如何人物如何惟編戲者知之一二重要角色或知之或不知之而其餘之角色則絕不能知之夫既不知之而又不能不登台演之則顚倒錯誤亦何足怪然而演者之苦可知矣五苦也編戲者苟能以戲中情節大概及各人物之身分歷史及重要關鍵之所在詳細相示尚可有三五分把握設再遇一顢頇者幕表而外一無所示則憑空杜撰人出題而我作文幾等于監生老爺對空策六苦也編戲者肯說戲矣而幕表太遲必於演戲之前一二時始能相示則匆匆數語莫能得其詳亦與不說者相等七苦也

投稿俱樂部

▲新開篇　劍僧

雄才大略一個大總統近時來手段更加凶只爲是國會議會多激烈草憲法條文欠精通什麼叫做三分以上之同意可以投票不信任可以彈劾大總統直欲將行政大權消滅盡歸諸那三數暴民掌握中歎議員眞夢夢不識風頭昏懂懂想我總統是天亶聰明機巧甚怎能夠任你左右往西東各都督請願同最激烈倪張馮請求解散電重重說道議員居心眞叵測荒謬如此怎能容果然總統命令下把能參衆兩院門鎖封莫說省縣議會都牽動就是城鎮鄉自治也難容有什麼共和國度與論重崇性把那民意機關一掃空我大總統刷新政治有奇策定國安邦仗武功只叫做時世造英雄（完）

●通告

成淚青王鈞伯兩君暨鄉人住南京城內絨莊街古松書屋王寓

（嘯雪謹上）

中華民國三年三月七日（甲寅年二月十一日）（星期六）第二千二百二十九號

新理想之良劑

香山黃國英君試驗書

癸丑春余友裴爾禮博士自柏林歸携最新化學驗器一付相贈余得此器後屢欲取關於衛生之物質化驗以試是器之精粗卒以事繁未果負此器者數月重陽日遇故人鍾子明君於愚園出中法藥房所製之精神丸相示並詢功效余因未知此丸之性質未敢妄答鍾君請爲化驗因其素有血枯腦弱之症食不消化夜不安眠善忘多慮久治無效未能辦事者已三載於茲近由西醫指服此丸也鍾君雖購備半打然惑於醫士之言猶豫未决强余化驗代其决斷余以此藥既與鍾君之疾關係甚大義不容辭携歸取裴博士所贈之化驗器詳加化驗犧牲念八小時之光陰驗得精神丸內含多數普羅台陽納眞及其他種最近發明之滋補藥確無妨碍衛生之弊各質分量均能配合得宜非精於近世醫道新理想者監製不能成此良藥余敢信其爲補血劑中之極平和而善治血枯腦衰種種精神之症余獲化驗之結果具實報告鍾君勸其决服此丸鍾君從之半打未盡舊病全失精神陡長甲寅元旦至余處面述精神丸功效並請介紹此丸於同病者余喜故人無恙亦不忍沒精神丸之功故舉鍾君託余化驗精神丸事實錄請中法大藥房主人列入保證書以証精神丸之靈效

黃國英謹識

購此丸有五彩月份牌及世界百美圖長生述各種醫生試驗保證書奉贈

定價　大瓶五元　每打五十元　中瓶一元　每打十元

購大瓶一瓶贈送小瓶六瓶

第一總統牌精神丸　中法大藥房

滬寗鐵路行車時刻表

上海至南京各站時刻表

站	班次
上海開	上午七點三十五分（快車）逢星期一停；上午九點（三四等車）；上午十點三十分（滬寗客車）；下午一點五分（特別快車）逢星期一停；下午四點三十五分（滬常客車）；上午八點零五分（滬蘇客車）；夜十一點（夜快車）；上午七點十分（擺駛通車）逢星期一開；下午十二點三十分（快車）逢星期一開
南翔開	[illegible]
蘇州開	[illegible]
無錫開	[illegible]
常州開	[illegible]
鎭江開	[illegible]
南京到	下午三點零四分（快車）逢星期一停；上午十一點（常寗客車）逢星期一停；下午六點十八分（三四等車）；下午七點正（特別快車）逢星期一停；上午七點正（夜快車）；下午十二點二十二分（擺駛通車）逢星期一開；下午七點三十分（快車）逢星期一開；上午十一點四十分（常寗客車）逢星期一開

南京至上海各站時刻表

站	班次
南京開	上午七點三十分；上午八點二十五分；下午一點二十分；下午三點五十分；夜十一點；下午二點二十五分；上午七點五十分（其餘 [illegible]）
鎭江開	上午十點零七分；上午二點三十三分；下午四點十七分；下午五點十九分；上午一點正；下午三點五十[illegible]分（其餘 [illegible]）
常州開	[illegible]
無錫開	[illegible]
蘇州開	[illegible]
南翔開	[illegible]
上海到	[illegible]

滬杭火車開行時刻表

由上海開至閘口

站	班次
上海	[illegible]
莘莊	[illegible]
松江	[illegible]
楓涇	[illegible]
嘉興	[illegible]
杭州	[illegible]
閘口	[illegible]

由閘口開至上海

站	班次
閘口	[illegible]
杭州	[illegible]
嘉興	[illegible]
楓涇	[illegible]
松江	[illegible]
莘莊	[illegible]
上海	[illegible]

津浦鐵路開車時刻表

由天津開往浦口

站	班次
天津總站	[illegible]
天津西站	[illegible]
滄州	[illegible]
德州	[illegible]
濟南	[illegible]
泰安	[illegible]
兗州	[illegible]
臨城	[illegible]
徐州	[illegible]
臨淮關	[illegible]
固鎭	[illegible]
蚌埠	[illegible]
明光	[illegible]
滁州	[illegible]
浦鎭	[illegible]
浦口	[illegible]

由浦口開往天津

站	班次
浦口	[illegible]
浦鎭	[illegible]
滁州	[illegible]
明光	[illegible]
蚌埠	[illegible]
固鎭	[illegible]
臨淮關	[illegible]
徐州	[illegible]
臨城	[illegible]
兗州	[illegible]
泰安	[illegible]
濟南	[illegible]
德州	[illegible]
滄州	[illegible]
天津西站	[illegible]
天津總站	[illegible]

種嗣良藥　男子九醜丸

何爲九如醜陽痿不起夜夢遺精遂揚不舉舉牽不堅入門即淹蓮陣退縮精散無珠見色流精腎虧精滑此則是屢惟者非獨子艱更功天患也此丸統能治之屢試屢驗近多假冒賜顯注意每瓶一元雙料二元若用雙料更能收效另有○秘傳婦科調經補子九○立止白帶丸每盒一元上海大馬路東盦錦里東首保太和啓

浙路公司　甬紹綫行車時刻表

自甯波開至曹娥

站	第一次	第二次
甯波	上午八點開	十一點五十分開
莊橋	八點十三分開	十二點零三分開
洪塘	八點二十二分開	十二點十二分開
慈谿	八點三十八分開	十二點二十八分開
葉家	八點五十二分開	十二點四十二分開
丈亭	九點零五分開	十二點五十五分開
鎭山	九點十[illegible]分開	一點零六分開
餘姚	九點三十七分開	一點二十七分開
馬渚	十點零二分開	一點五十二分開
五夫	十點十八分開	二點零八分開
驛亭	十點三十分開	二點二十分開
曹娥	十點三十九分到	二點二十九分到

自曹娥開至甯波

站	第一次	第二次
曹娥	上午八點廿分開	下午十二點十分開
驛亭	八點三十分開	十二點二十一分開
五夫	八點四十三分開	十二點三十二分開
馬渚	八點五十九分開	十二點四十九分開
餘姚	九點四十四分開	一點三十四分開
鎭山	九點五十八分開	一點四十八分開
丈亭	十點[illegible]分開	一點[illegible]分開
葉家	十點二十三分開	二點十三分開
慈谿	十點四十分開	二點三十分開
洪塘	十點五十三分開	二點四十三分開
莊橋	十一點零二分開	二點五十二分開
甯波	十一點零三分到	三點[illegible]分到

滬上中西醫士一覽表

姓名	科別	住址
西醫 張錦林	內外科　皮膚病科耳鼻咽喉　眼科婦人科　花柳病科	北河南路七號洋房
醫士 亞達	專治婦科及男女氣下部各症	法租界芝蘭里
中醫 繁叟	專精男婦內科外感時疫疑難雜症	刻以就聘北京寓法界八仙橋蔭餘里三弄九號
李頌伯	中西內外科	甯波路鳳朋里口二百零四號
汪耀如	內科喉科	四馬路草仙對面新民胡同第二百七十八號
西醫 蕭智吉	內外科眼科種牛痘花柳毒門	西馬路五洲大藥房德律風三千一百九十號

姓名	科別	住址
陸稼軒	專治傷寒溫病及一切疑難雜症尤精婦科兼理戒烟善後室法	新馬路巡捕房後元昌里六弄
王寄鷗	傷寒女科兼兒科喉科	門診在四馬路會樂里六中旅館
丁福保	內外科	醫院 派克路昌壽里[illegible]科劉鴻丁氏
殷孟舟	中西內外科專兼醫治	北京路福綏里四百三十四號
于今醫家	內外科奇難各證經中西醫未痊者可爲究治	法界寶昌路巡捕房西首寶康里二弄念五號
陳劍航	喉科傷寒	甯海路三德里隔壁一千七百四十六號